



MINISTERIO  
DE INDUSTRIA, TURISMO  
Y COMERCIO



Oficina Española  
de Patentes y Marcas

## AVANCE DE ESTADÍSTICAS DE PROPIEDAD INDUSTRIAL, 2004

(Estas estadísticas constituyen una primera publicación que será completada y actualizada en la publicación oficial anual)

Area de Difusión e Información  
Servicio: Análisis y Estadística

ABRIL 2005

# SUMARIO

	pag.
1 RESUMEN .....	2
1.A RESUMEN DE INVENCIONES.....	6
2 PATENTES .....	10
3 MODELOS DE UTILIDAD .....	38
4 <b>MODELOS Y DIBUJOS INDUSTRIALES .....</b>	<b>48</b>
5 CERTIFICADOS COMPLEMENTARIOS DE PROTECCION .....	58
6 TOPOGRAFIAS DE PRODUCTOS SEMICONDUCTORES .....	61
7 <b>DISEÑO INDUSTRIAL .....</b>	<b>63</b>
8 <b>MARCAS .....</b>	<b>70</b>
9 <b>NOMBRES COMERCIALES Y ROTULOS DE ESTABLECIMIENTO .</b>	<b>85</b>
10 RECURSOS .....	92

## RESUMEN

	pag.
1. Solicitudes presentadas en 2004 y su incremento frente a 2003	
. Tabla .....	3
2. Resoluciones de 2004 y su incremento frente a 2003	
. Tabla .....	4
3. Solicitudes y resoluciones en 2004 y su incremento respecto a 2003	
. Gráfico .....	5

**1. SOLICITUDES PRESENTADAS EN 2004 Y SU INCREMENTO FRENTE AL AÑO 2003**

	2003	2004	$\Delta$ 2004/2003
<b>1. Títulos Nacionales</b>			
Patentes nacionales	3.081	3.100	0,62%
Modelos de Utilidad	3.000	2.901	-3,30%
<b>Modelos y Dibujos Industriales</b>	<b>2.386</b>	<b>1.055</b>	<b>-55,78%</b>
<b>Diseño Industrial<sup>(2)</sup></b> <i>(La cifra de arriba expresa los expedientes y la de abajo los diseños)</i>	-	<b>749</b> <b>3.501</b>	
Marcas Nacionales <sup>(1)</sup>	53.989 (78.284)	54.777 (79.975)	1,46% (2,16%)
Nombres y Rótulos <sup>(1)</sup>	4.162 (6.035)	3.928 (5.735)	-5,62% (-4,97%)
Certificados Complementarios de Protección	23	30	30,43%
Topografías de Productos Semiconductores	0	0	-
<b>2. Informes Técnicos de Patentes</b>			
Búsquedas Internacionales encargadas a la OEPM	826	824	-0,24%
Examen Previo nacional	283	304	7,42%
<b>3. Recursos Administrativos</b>			
Recursos	7.552	5.768	-23,62%
<b>4. Solicitudes Internacionales de origen español</b>			
Patentes europeas de origen español * <i>(Incluye directas + pct que entran en fase regional)</i>	695	846	21,73%
Patentes PCT	788	813	3,17%
Marcas Internacionales*	914	800	-12,47%
Marcas Comunitarias	5.690	5.435	-4,48%
<b>5. Solicitudes Internacionales con efectos en España</b>			
Patentes PCT que entra en fase nacional**	92	87	-5,43%
Designaciones de Patentes Europeas directas *	52.818	55.327	4,75%
Designaciones de Patentes Euro-PCT *	111.026	120.100	8,17%
Marcas Internacionales*	8.756	7.775	-11,20%

\* Son datos provisionales en el 2003 y 2004.

\*\* Estas solicitudes cubren las solicitudes de patentes y modelos de utilidad que entran en la fase nacional.

(1) La introducción, a partir de la entrada en vigor de la Ley 17/2001, de la Ley de Marcas el 31 de julio de 2002, del sistema multiclase, repercute sobre el número de solicitudes al poder acumular una solicitud varias clases frente al sistema anterior de una solicitud por clase. En consecuencia, para utilizar criterios homogéneos con el periodo anterior, debe multiplicarse el número de solicitudes por el ratio, que es el número medio de clases por solicitud que se están presentando tras la entrada en vigor del sistema "multiclase". El resultado está recogido entre paréntesis. Para el año 2004 el ratio ponderado es de 1,46. A partir de esta fecha se suprime la figura de Rótulos de Establecimiento.

(2) Con la entrada en vigor el 8 de julio de 2004, de las disposiciones procedimentales de la Ley 20/2003, de 7 de julio, de protección jurídica del Diseño Industrial, se introdujo en España la modalidad de Diseño Industrial, desapareciendo las modalidades de Modelo y Dibujo Industrial.

## 2. RESOLUCIONES DE 2004 Y SU INCREMENTO FRENTE AL AÑO 2003

	2003	2004	$\Delta$ 2004/2003
<b>1. Títulos Nacionales</b>			
Patentes *	3.456	3.274	-5,27%
Modelos de Utilidad	3.710	3.216	-13,32%
<b>Modelos y Dibujos Industriales</b>	<b>5.782</b>	<b>2.757</b>	<b>-52,32%</b>
<b>Diseño Industrial<sup>(2)</sup></b> <i>(La cifra de arriba expresa los expedientes y la de abajo los diseños)</i>		<b>116</b> <b>471</b>	
Marcas Nacionales <sup>(1)</sup>	67.222 (82.706)	55.910 (90.574)	-16,83% (9,51%)
Nombres y Rótulos <sup>(1)</sup>	6.286 (7.332)	4.408 (6.633)	-29,88% (-9,53%)
Certificados Complementarios de Protección	41	94	129,27%
Topografías de Productos Semiconductores	0	0	
<b>2. Informes Técnicos de Patentes</b>			
IET de Procedimiento	2.432	2.376	-2,30%
IET de Información Tecnológica	411	483	17,52%
Búsquedas Internacionales OEPM	751	768	2,26%
Examen Previo nacional	175	221	26,29%
<b>3. Recursos Administrativos</b>			
Recursos	12.721	8.281	-34,90%
<b>4. Solicitudes Internacionales de origen español</b>			
Patentes europeas de origen español ** <i>(Incluye directas + pct que entran en fase regional)</i>	329	302	-8,21%
Marcas Comunitarias (concesiones)	2.457	3.310	34,72%
<b>5. Solicitudes Internacionales con efectos en España</b>			
Patentes PCT que entra en fase nacional <i>(patentes y modelos de utilidad) (concesiones)</i>	28	53	89,29%
Validaciones de Patentes Europeas	21.395	19.903	-6,97%
Dibujos y Modelos Industriales Internacionales <sup>(3)</sup>		114	
Marcas Internacionales	11.081	10.037	-9,42%

NOTA: Las resoluciones consideradas en la tabla se refieren a concesiones, denegaciones, anulaciones, retirada de solicitud, cambio de modalidad y desestimiento de solicitud.

\* La introducción general en 2002 en el procedimiento de concesión de patentes de la fase ulterior de "examen" alarga el procedimiento un mínimo de seis meses.

\*\* En el año 2004 son datos provisionales .

(1) La introducción, a partir de la entrada en vigor de la Ley 17/2001, de la Ley de Marcas el 1 de agosto de 2002, del sistema multiclase, repercute sobre el número de solicitudes al poder acumular una solicitud varias clases frente al sistema anterior de una solicitud por clase. En consecuencia para utilizar criterios homogéneos con el periodo anterior, debe multiplicarse el número de concesiones por el ratio, número medio de clases por solicitud que se están presentando tras la entrada en vigor del sistema "multiclase". El resultado está recogido entre parentesis . Para el año 2004 el ratio es : Marcas (1,62); Nombres (1,48)

(2) Con la entrada en vigor el 8 de julio de 2004, de las disposiciones procedimentales de la Ley 20/2003, de 7 de julio, de protección jurídica del Diseño Industrial, se introdujo en España la modalidad de Diseño Industrial, desapareciendo las modalidades de Modelo y Dibujo Industrial.

(3) El 1 de abril de 2004, entró en vigor para España el procedimiento para los Dibujos y Modelos Industriales Internacionales, establecido en el Acta de Ginebra de 2 de julio de 1999 del Arreglo de La Haya, ratificada por España el 23 de septiembre de 2003.

## SOLICITUDES Y RESOLUCIONES EN 2004 Y SU INCREMENTO RESPECTO AL 2003

▲ en %  
— +

### 1. Títulos Nacionales

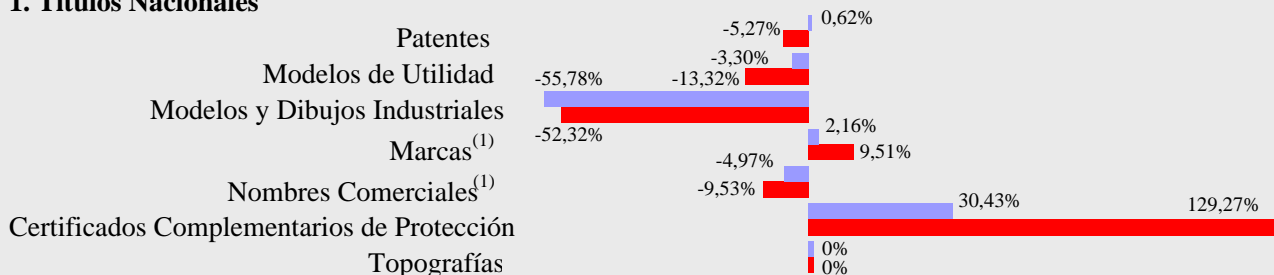

### 2. Informes Técnicos de Patentes

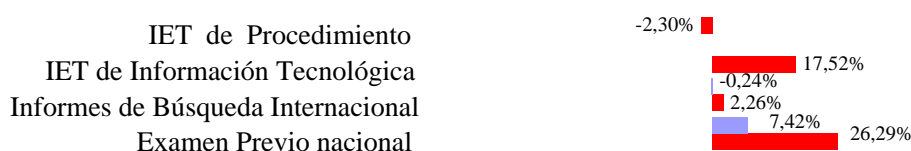

### 3. Recursos Administrativos

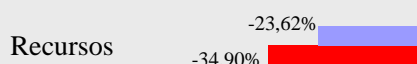

### 4. Solicitudes Internacionales de Origen Español



### 5. Solicitudes Internacionales con efectos en España

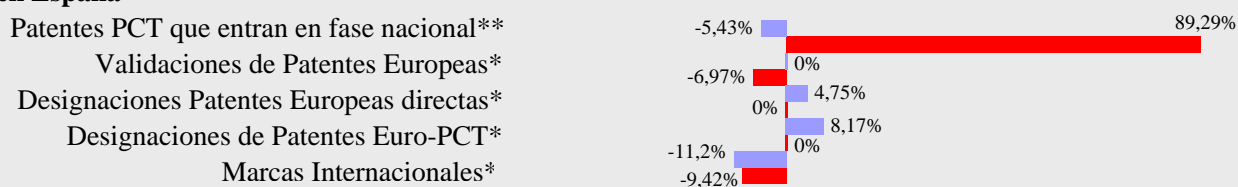

■ Resoluciones   ■ Solicitudes

**Notas :**

Las resoluciones cubren concesiones, denegaciones, anulaciones, retiradas de solicitud, cambios de modalidad y desestimiento de solicitud.

\* Son datos provisionales en el año 2003 y 2004.

\*\* Estas solicitudes cubren las solicitudes de Patentes y Modelos de Utilidad que entran en la fase nacional.

(1) La introducción, a partir de la entrada en vigor de la Ley 17/2001, de la Ley de Marcas el 31 de julio de 2002, del sistema multiclase, repercute sobre el número de solicitudes al poder acumular en una solicitud varias clases frente al sistema anterior de una solicitud por clase. En consecuencia para mantener criterios homogéneos con el periodo anterior, debe multiplicarse el número de solicitudes que se presentan a partir de esa fecha, por el ratio, que es el número medio de clases por solicitud que se están presentando tras la entrada en vigor del sistema "multiclase". A partir de esta fecha se suprime la figura de Rótulos de Establecimiento.

## RESUMEN DE INVENCIONES

	pag.
<b>1.A INVENCIONES</b>	
1. Solicitudes de Inventiones (patentes y modelos de utilidad) por CCAA, en relación con el nº de habitantes; Su Actividad Inventiva, 2004.	
. Tabla .....	7
. Graficos .....	8

**1. SOLICITUDES DE INVENCIONES (Patentes y Modelos de Utilidad) POR CC.AA., EN RELACION CON EL N° DE HABITANTES; SU ACTIVIDAD INVENTIVA, 2004**

COMUNIDADES AUTONOMAS	SOLICITUDES			HABITANTES		ACTIVIDAD INVENTIVA	
	Número	% Variación Anual	% sobre Total residentes ES	Número	% Habitantes/ Total ES	Ratio solicitudes/ Millón habitantes	desviación sobre la media
ANDALUCIA	477	-4,22%	8,45%	7.357.558	18,01%	65	-53%
ARAGON	244	-15,57%	4,32%	1.204.215	2,95%	203	47%
ASTURIAS	102	24,39%	1,81%	1.062.998	2,60%	96	-31%
BALEARES (ISLAS)	85	-19,05%	1,50%	841.669	2,06%	101	-27%
CANARIAS	119	33,71%	2,11%	1.694.477	4,15%	70	-49%
CANTABRIA	47	46,88%	0,83%	535.131	1,31%	88	-36%
CASTILLA-LA MANCHA	120	-5,51%	2,12%	1.760.516	4,31%	68	-51%
CASTILLA Y LEON	194	23,57%	3,43%	2.456.474	6,01%	79	-43%
CATALUÑA	1.548	0,52%	27,41%	6.343.110	15,53%	244	76%
COMUNIDAD VALENCIANA	780	-9,30%	13,81%	4.162.776	10,19%	187	36%
EXTREMADURA	52	-7,14%	0,92%	1.058.503	2,59%	49	-64%
GALICIA	222	-0,89%	3,93%	2.695.880	6,60%	82	-40%
MADRID	964	1,15%	17,07%	5.423.384	13,28%	178	29%
MURCIA (REGION DE)	128	-15,23%	2,27%	1.197.646	2,93%	107	-23%
NAVARRA (COMUNIDAD FORAL DE )	167	40,34%	2,96%	555.829	1,36%	300	117%
PAIS VASCO	347	8,10%	6,14%	2.082.587	5,10%	167	21%
RIOJA (LA)	50	4,17%	0,89%	276.702	0,68%	181	31%
CEUTA Y MELILLA	1	0,00%	0,02%	137.916	0,34%	7	-95%
NO CONSTA	1	-80,00%	0,02%				
<b>TOTAL</b>	<b>5.648</b>	<b>-0,16%</b>	<b>100%</b>	<b>40.847.371</b>	<b>100%</b>		
<b>MEDIA EN ESPAÑA</b>						<b>138</b>	

Nota: El censo demográfico definitivo, actualizado al 31 de diciembre del 2001

**SOLICITUDES DE INVENCIONES POR CC.AA., EN RELACION CON EL N° DE HABITANTES; SU ACTIVIDAD INVENTIVA, 2004**

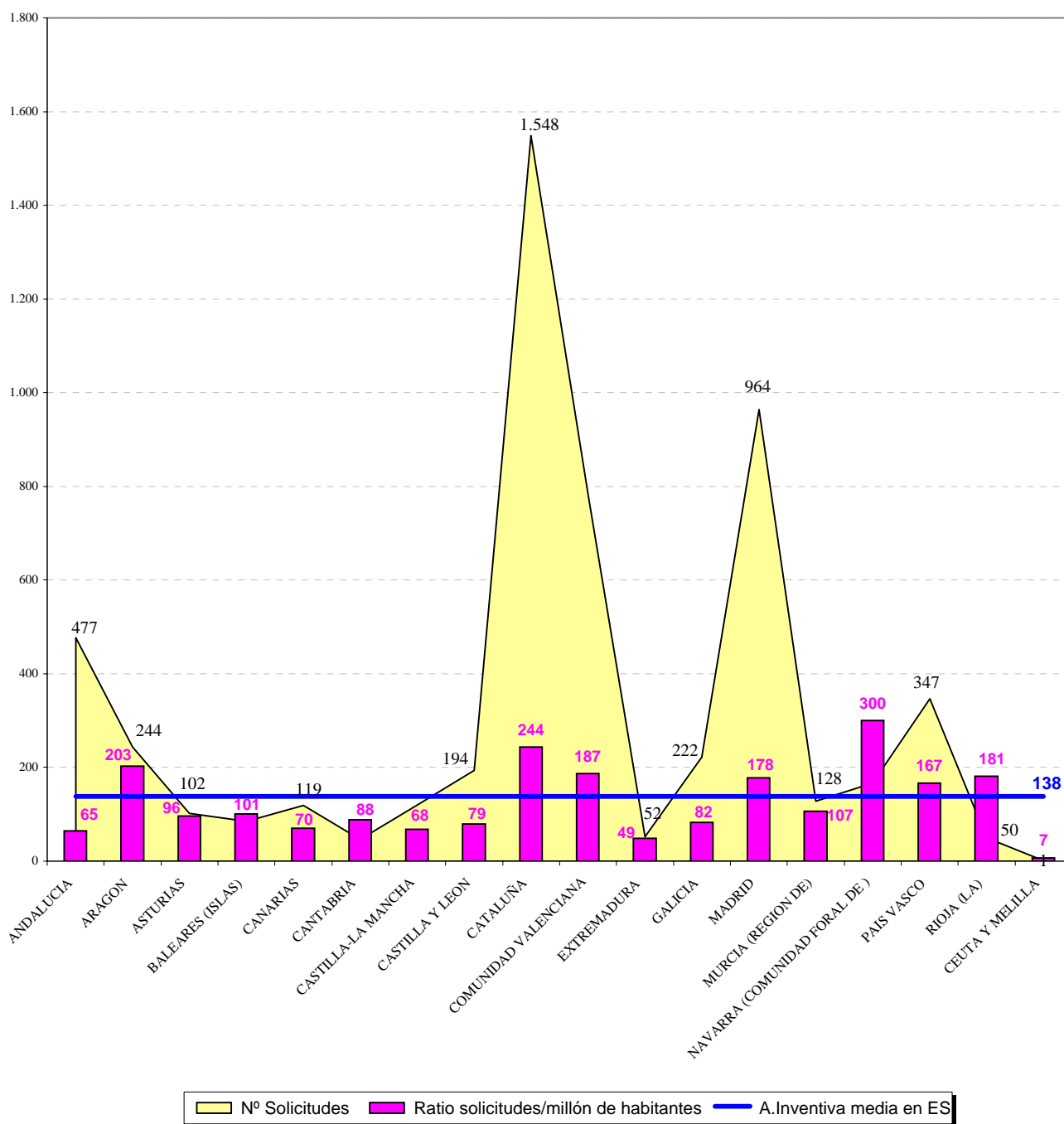

## SOLICITUDES DE INVENCIONES POR CC.AA. AÑO 2004



Solicitudes de:

- de 0 a 50
- de 51 a 150
- de 151 a 450
- de 451 a 1000
- de 1001 a 1600

## PATENTES

	pag.
<b>2. PATENTES</b>	
2.1 Solicitudes de patentes	
. Tabla .....	12
. Gráfico .....	13
2.2 Concesiones de patentes	
. Tabla .....	14
. Gráfico .....	15
<b>2.A PATENTES VIA NACIONAL</b>	
2.A.1 Solicitudes y concesiones de patentes	
. Tabla .....	16
. Gráficos .....	17
. Gráficos .....	18
2.A.2 Solicitudes de patentes por CCAA., en relación con el nº de habitantes; Su actividad inventiva, año 2004.	
. Tabla .....	19
. Gráficos .....	20
2.A.3 Solicitudes de patentes nacionales por país de residencia	
. Tabla .....	22
. Gráfico .....	23
2.A.4 Distribución de patentes concedidas en España , vía nacional, por secciones de la CIP y origen.	
. Tabla .....	24
. Gráfico .....	25
2.A.5 Concesiones de patentes Publicadas por Comunidades Autónomas y Secciones de la CIP, año 2004 .....	26
<b>2.B PATENTES VIA EUROPEA</b>	
2.B.1 Datos sobre las patentes europeas que designan a España .....	27
2.B.2 Evolución de las solicitudes de patentes europeas presentadas en España y patentes europeas de origen español.	
. Tabla .....	28
. Gráfico .....	28
2.B.3 Solicitudes de patentes europeas presentadas en España por la Comunidad Autónoma de residencia del primer solicitante.	
. Tabla .....	29
. Gráfico .....	30

## **PATENTES**

	pag.
<b>2.C PATENTES VIA PCT</b>	
2.C.1 Solicitudes de patentes PCT presentadas en la Oficina Internacional .....	31
2.C.2 Evolución de las solicitudes de patentes PCT presentadas en España y patentes PCT de origen español.	
. Tabla .....	32
. Gráficos .....	32
2.C.3 Solicitudes de patentes PCT que entran en la fase nacional.	
. Tabla .....	33
. Gráficos .....	34
2.C.4 Solicitudes de patentes PCT presentadas en España por la Comunidad Autónoma de residencia del primer solicitante.	
. Tabla .....	35
. Gráfico .....	36
<b>2.D ADMINISTRACION DE BUSQUEDA INTERNACIONAL</b>	
2.D.1 Actividad de la OEPM como Administración de Búsqueda Internacional .	37

## 2. PATENTES

### 2.1 SOLICITUDES DE PATENTES CON EFECTOS EN ESPAÑA

	2000	2001	2002	2003	2004	$\Delta$ 2004/2003
VÍA NACIONAL ( Directas )	3.111	2.904	3.055	3.081	3.100	0,62%
VÍA EUROPEA ( Directas )*	53.356	55.377	52.175	52.818	55.327	4,75%
VÍA PCT	87.771	100.774	110.979	111.115	120.184	8,16%
- Euro-PCT*	87.688	100.683	110.903	111.026	120.100	8,17%
- PCT que entran en fase nacional	83	91	76	89	84	-5,62%
<b>SUMA</b>	<b>144.238</b>	<b>159.055</b>	<b>166.209</b>	<b>167.014</b>	<b>178.611</b>	<b>6,94%</b>

\* Son datos provisionales en los años 2003-2004.

*Fuentes:* A partir del año 2001, las fuentes empleadas son OEPM y OMPI.

#### Observaciones:

"Vía Nacional directa"	Son las solicitudes presentadas directamente en la OEPM.
"Vía Europea directa"	Son las solicitudes presentadas directamente en la OEP y que designan a España.
"Vía Euro-PCT"	Son las solicitudes presentadas directamente en la OMPI y que designan a España a través de una patente europea. Se contabilizan sólo las Euro-PCT al incluir el 100% de las solicitudes de patentes PCT que designan directamente a España.
"Vía PCT que entran en Fase Nacional"	Son las solicitudes PCT que en su día designaron a España directamente en la OMPI y han iniciado el procedimiento ante la OEPM, en el año de las estadísticas.

**EVOLUCION DE LAS SOLICITUDES DE PATENTES CON EFECTOS EN ESPAÑA**

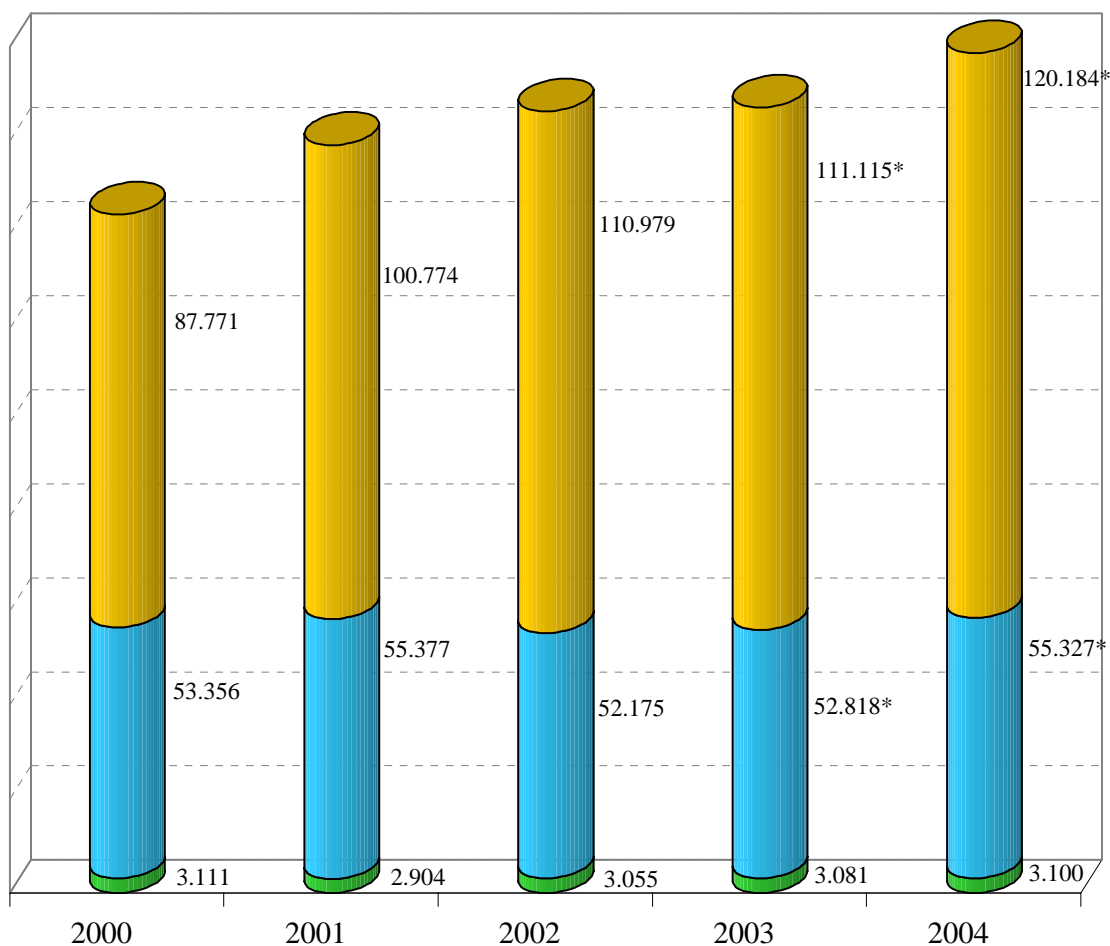

\* Son datos provisionales.

- Vía Nacional : son solicitudes de patentes nacionales.
- Vía Europea directa : son las solicitudes de patentes europeas que designan a España.
- Vía PCT : comprenden las solicitudes Euro-PCT que designan a España y las PCT que entran en fase nacional.

## 2.2 CONCESIONES DE PATENTES CON EFECTOS EN ESPAÑA

	2000	2001	2002	2003	2004
NACIONALES	2.190	2.210	1.303	1.910	1.981
VALIDACIONES EUROPEAS	11.126	10.272	17.541	21.395	19.903
PCT que entran en fase nacional	18	32	30	27	53
<b>SUMA</b>	<b>13.334</b>	<b>12.514</b>	<b>18.874</b>	<b>23.332</b>	<b>21.937</b>

**Observaciones:**

" *Nacionales* " son las patentes concedidas por la OEPM.

" *Validaciones Europeas* " son las patentes concedidas por la OEP que han presentado la traducción ante la OEPM y que surten efectos en España. Tienen su origen en las solicitudes directas de patentes europeas y en las solicitudes PCT que utilizan la vía Euro-PCT.

" *PCT que entran en fase nacional* " son las patentes concedidas por la OEPM que provienen de las solicitudes presentadas en OMPI y que designaron a España directamente.

## CONCESIONES DE PATENTES CON EFECTOS EN ESPAÑA

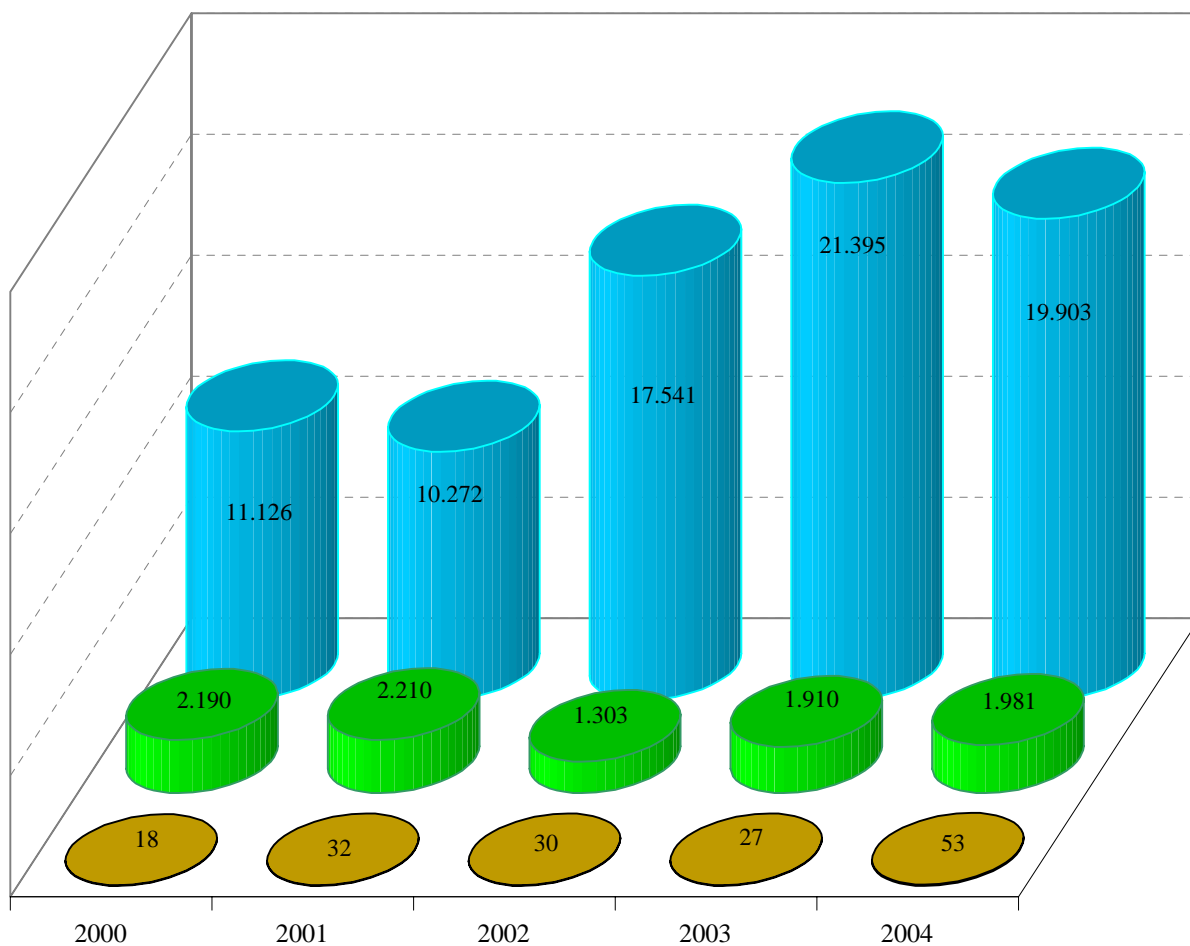

- **" Nacionales "** son las patentes concedidas por la OEPM.
- **" Validaciones Europeas "** son las patentes concedidas por la OEP, que designan a España y que han presentado la traducción ante la OEPM.
- **" PCT que entran en fase nacional "** son las patentes concedidas por la OEPM que provienen de las solicitudes presentadas en OMPI y que designaron a España directamente.

## 2.A PATENTES VIA NACIONAL

### 2.A.1 SOLICITUDES Y CONCESIONES DE PATENTES

	2000	2001	2002	2003	2004
<b>SOLICITUDES</b>					
. Residentes	2.709	2.523	2.763	2.804	2.864
. No Residentes	402	381	292	277	236
. Total	3.111	2.904	3.055	3.081	3.100
<b>CONCESIONES</b>					
. Residentes	1.667	1.699	1.056	1.599	1.642
. No Residentes	523	511	247	311	339
. Total	2.190	2.210	1.303	1.910	1.981

### SOLICITUDES DE PATENTES VIA NACIONAL SEGÚN SU ORIGEN

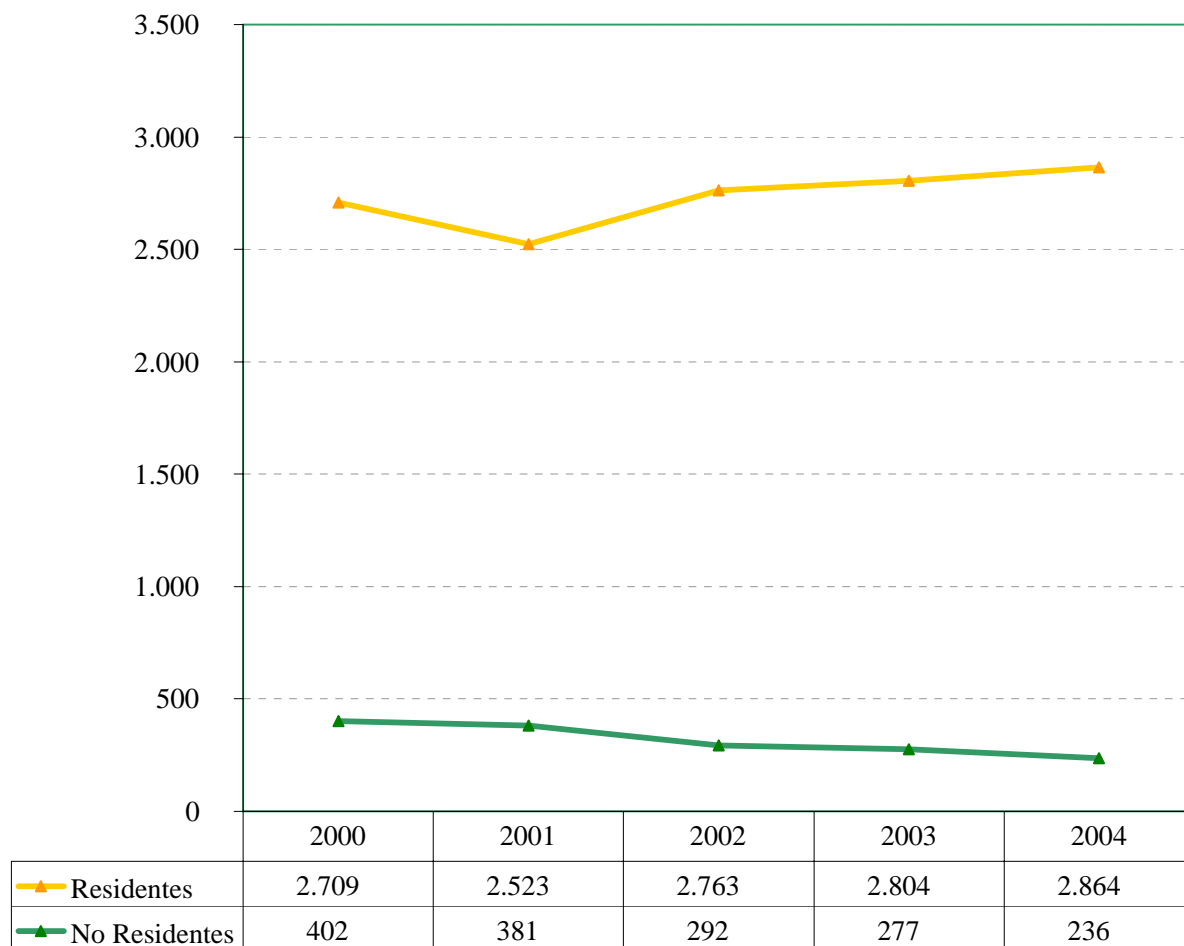

**SOLICITUDES, VIA NACIONAL, DE RESIDENTES Y NO RESIDENTES EN TANTO POR CIENTO**

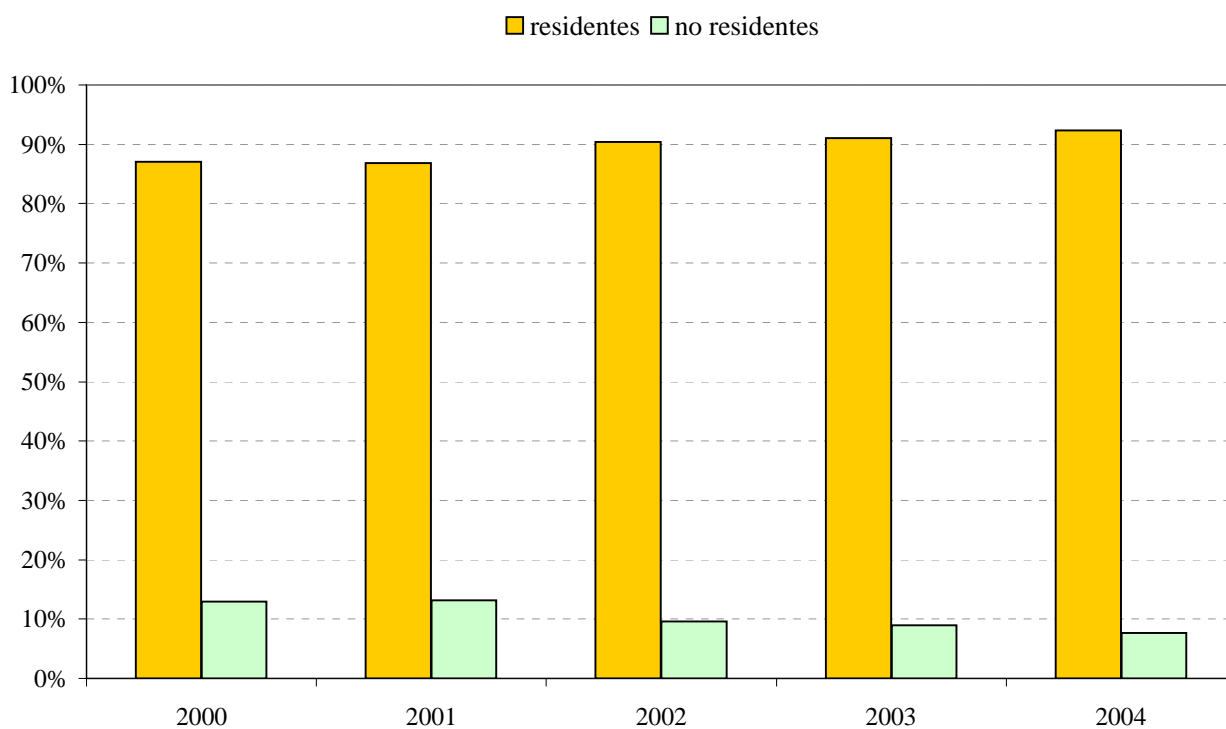

<i>datos en tanto por ciento</i>					
<i>años</i>	<i>2000</i>	<i>2001</i>	<i>2002</i>	<i>2003</i>	<i>2004</i>
<i>residentes</i>	<i>87%</i>	<i>87%</i>	<i>90%</i>	<i>91%</i>	<i>92%</i>
<i>no residentes</i>	<i>13%</i>	<i>13%</i>	<i>10%</i>	<i>9%</i>	<i>8%</i>

**2.A.2. SOLICITUDES DE PATENTES POR CCAA., EN RELACION CON EL N° DE HABITANTES;  
SU ACTIVIDAD INVENTIVA, 2004**

COMUNIDADES AUTONOMAS	SOLICITUDES			HABITANTES		ACTIVIDAD INVENTIVA	
	Número	%Variación Anual	% sobre Total residentes ES	Número	% Habitantes / Total ES	Ratio solicitudes/ Millón habitantes	desviación sobre la media
ANDALUCIA	273	2,25%	9,53%	7.357.558	18,01%	37	-47,1%
ARAGON	141	-15,06%	4,92%	1.204.215	2,95%	117	67,0%
ASTURIAS	50	21,95%	1,75%	1.062.998	2,60%	47	-32,9%
BALEARES (ISLAS)	42	-27,59%	1,47%	841.669	2,06%	50	-28,8%
CANARIAS	56	36,59%	1,96%	1.694.477	4,15%	33	-52,9%
CANTABRIA	24	60,00%	0,84%	535.131	1,31%	45	-36,0%
CASTILLA-LA MANCHA	49	-22,22%	1,71%	1.760.516	4,31%	28	-60,3%
CASTILLA Y LEON	87	10,13%	3,04%	2.456.474	6,01%	35	-49,5%
CATALUÑA	743	4,21%	25,94%	6.343.110	15,53%	117	67,1%
COMUNIDAD VALENCIANA	355	-9,21%	12,40%	4.162.776	10,19%	85	21,6%
EXTREMADURA	32	-11,11%	1,12%	1.058.503	2,59%	30	-56,9%
GALICIA	110	3,77%	3,84%	2.695.880	6,60%	41	-41,8%
MADRID	553	6,76%	19,31%	5.423.384	13,28%	102	45,4%
MURCIA (REGION DE)	41	-25,45%	1,43%	1.197.646	2,93%	34	-51,2%
NAVARRA (COMUNIDAD FORAL DE)	93	43,08%	3,25%	555.829	1,36%	167	138,6%
PAIS VASCO	187	11,31%	6,53%	2.082.587	5,10%	90	28,1%
RIOJA (LA)	26	36,84%	0,91%	276.702	0,68%	94	34,0%
CEUTA Y MELILLA	1	100%	0,03%	137.916	0,34%	7	-90%
NO CONSTA	1	-67%	0,03%				
<b>TOTAL</b>	<b>2.864</b>	<b>2,14%</b>	<b>100%</b>	<b>40.847.371</b>	<b>100%</b>		
<b>MEDIA EN ESPAÑA</b>						<b>70</b>	

Nota: El censo demográfico definitivo, actualizado al 31 de diciembre del 2001

**SOLICITUDES DE PATENTES POR CCAA., EN RELACION CON EL N° DE HABITANTES; SU ACTIVIDAD INVENTIVA, 2004**

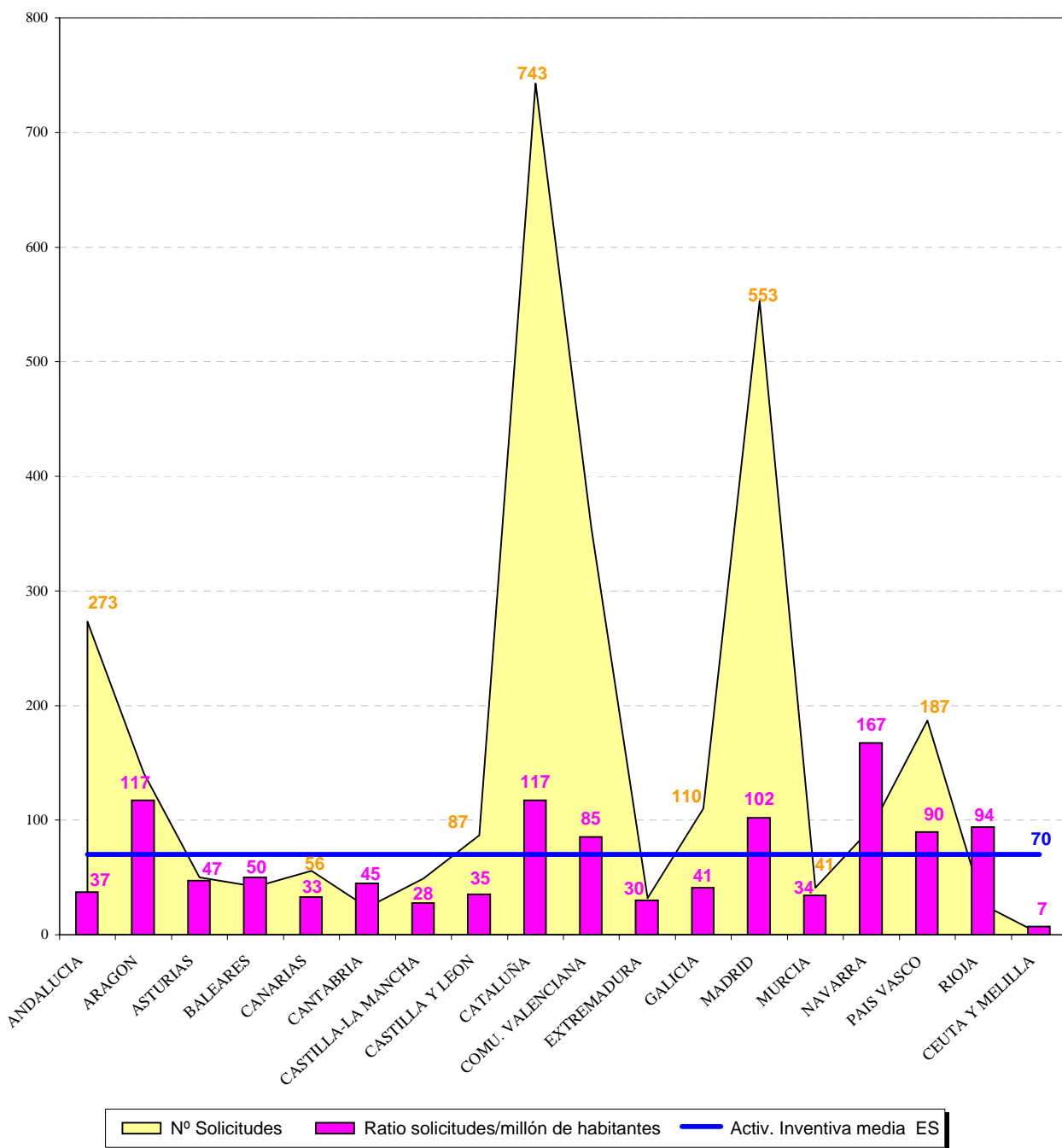

## SOLICITUDES DE PATENTES POR CC.AA. AÑO 2004



**Solicitudes de:**

- de 0 a 50
- de 51 a 100
- de 101 a 200
- de 201 a 400
- de 401 a 800

### 2.A.3 SOLICITUDES DE PATENTES NACIONALES POR PAIS DE RESIDENCIA

Código	País de residencia	2000	2001	2002	2003	2004	$\Delta$ 2004/2003
AD	ANDORRA	6	2	3	1	3	200%
AR	ARGENTINA	8	7	6	5	12	140%
AT	AUSTRIA	1	1	1	4	-	-100%
AU	AUSTRALIA	2	-	1	3	2	-33%
BB	BARBADOS	-	-	1	-	-	-
BE	BELGICA	3	-	1	1	2	100%
BG	BULGARIA	-	-	-	1	-	-100%
BR	BRASIL	1	-	-	4	3	-25%
BS	BAHAMAS	2	-	-	1	-	-100%
CA	CANADA	1	-	1	-	-	-
CH	SUIZA	21	16	7	4	6	50%
CL	CHILE	1	3	1	2	1	-50%
CN	CHINA	3	2	4	2	3	50%
CO	COLOMBIA	-	2	-	1	-	-100%
CR	TURQUIA	-	-	-	2	-	-100%
CU	CUBA	1	1	-	-	-	-
DE	ALEMANIA	67	57	26	40	38	-5%
DK	DINAMARCA	2	11	-	-	1	100%
DO	REPUBLICA DOMINICANA	-	1	-	-	-	-
ES	ESPAÑA	2.709	2.523	2.763	2.804	2.864	2%
FI	FINLANDIA	2	-	2	-	3	100%
FR	FRANCIA	80	37	35	28	28	0%
GB	REINO UNIDO	-	-	7	1	3	200%
GR	GRECIA	-	-	-	-	1	100%
HK	HONG-KONG	-	-	-	-	2	100%
HU	HUNGRIA	1	-	1	-	-	-
HU	HUNGRIA	-	-	-	-	1	100%
IE	IRLANDA	-	1	1	-	-	-
IL	ISRAEL	4	-	1	1	-	-100%
IN	INDIA	-	3	1	-	-	-
IS	ISLANDIA	2	-	-	-	-	-
IT	ITALIA	31	35	32	29	14	-52%
JO	JORDANIA	1	-	-	-	-	-
JP	JAPON	47	119	62	51	36	-29%
KP	REP.DEMOCRATICA DE COREA	-	-	1	-	-	-
KR	REP. DE COREA	12	10	19	36	31	-14%
LU	LUXEMBURGO	1	1	2	-	1	100%
MC	MONACO	-	1	-	-	-	-
MX	MEXICO	6	11	6	8	-	-100%
NL	PAISES BAJOS	6	2	3	4	2	-50%
NO	NORUEGA	1	-	-	-	2	100%

### 2.A.3 SOLICITUDES DE PATENTES NACIONALES POR PAIS DE RESIDENCIA

Código	País de residencia	2000	2001	2002	2003	2004	$\Delta$ 2004/2003
NZ	NUEVA ZELANDA	-	-	1	-	-	-
PA	PANAMA	1	-	-	1	-	-100%
PE	PERU	2	-	-	-	-	-
PH	FILIPINAS	1	-	-	-	-	-
PL	POLONIA	-	-	-	-	1	100%
PT	PORTUGAL	1	2	3	2	4	100%
RU	FEDERACION RUSA	-	-	1	-	-	-
SD	SUDAN	-	-	-	1	-	-100%
SE	SUECIA	5	1	4	-	1	100%
SG	SINGAPUR	1	-	-	-	-	-
TH	TAILANDIA	1	-	-	-	3	100%
TW	TAIWAN	13	5	16	15	5	-67%
US	ESTADOS UNIDOS	63	50	38	23	23	0%
VE	VENEZUELA	1	-	-	1	-	-100%
	NO CONSTA	-	-	4	5	4	-20%
<b>TOTAL</b>		<b>3.111</b>	<b>2.904</b>	<b>3.055</b>	<b>3.081</b>	<b>3.100</b>	<b>0,6%</b>

SOLICITUDES DE PATENTES NACIONALES POR PAIS DE RESIDENCIA, 2004

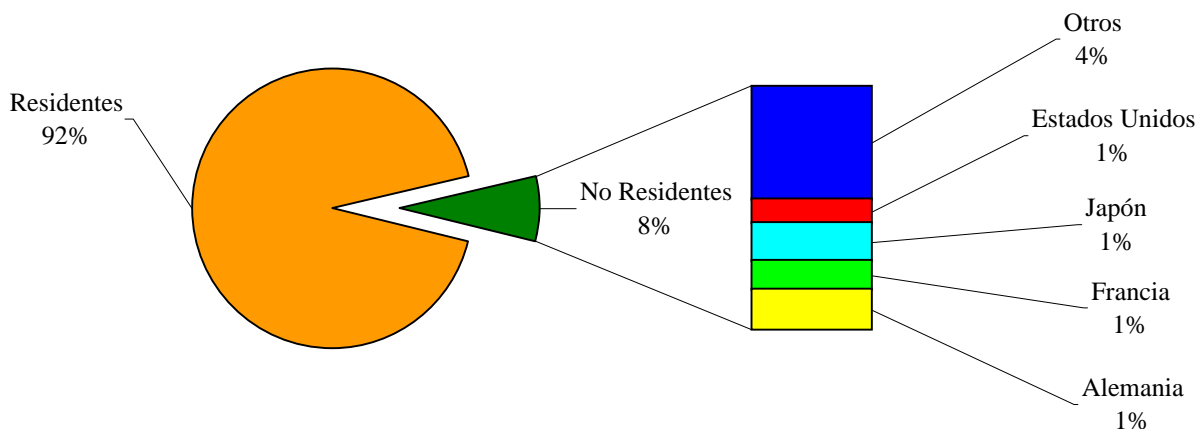

## 2.A.4 DISTRIBUCION DE LAS PATENTES CONCEDIDAS EN ESPAÑA, VIA NACIONAL, POR SECCIONES DE LA CIP Y ORIGEN

SECTORES TECNICOS	2000	%	2001	%	2002	%	2003	%	2004	%
<b>RESIDENTES</b>										
A	454	21%	369	17%	236	18%	355	19%	357	18%
B	400	18%	417	19%	277	21%	346	18%	404	20%
C	211	10%	191	9%	140	11%	196	10%	231	12%
D	21	1%	53	2%	11	1%	38	2%	30	2%
E	148	7%	185	8%	107	8%	150	8%	175	9%
F	150	7%	136	6%	133	10%	148	8%	152	8%
G	180	8%	208	9%	88	7%	237	12%	179	9%
H	103	5%	140	6%	64	5%	129	7%	114	6%
<b>TOTAL</b>	<b>1.667</b>	<b>76%</b>	<b>1.699</b>	<b>77%</b>	<b>1.056</b>	<b>81%</b>	<b>1.599</b>	<b>84%</b>	<b>1.642</b>	<b>83%</b>
<b>NO RESIDENTES</b>										
A	83	4%	55	2%	39	3%	41	2%	49	2%
B	139	6%	138	6%	79	6%	79	4%	105	5%
C	65	3%	51	2%	26	2%	33	2%	42	2%
D	15	1%	26	1%	9	1%	13	1%	6	0%
E	32	1%	38	2%	10	1%	9	0%	17	1%
F	142	6%	144	7%	64	5%	84	4%	72	4%
G	18	1%	27	1%	8	1%	25	1%	23	1%
H	29	1%	32	1%	12	1%	27	1%	25	1%
<b>TOTAL</b>	<b>523</b>	<b>24%</b>	<b>511</b>	<b>23%</b>	<b>247</b>	<b>19%</b>	<b>311</b>	<b>16%</b>	<b>339</b>	<b>17%</b>
<b>RESIDENTES/NO RESIDENTES</b>										
A	537	25%	424	19%	275	21%	396	21%	406	20%
B	539	25%	555	25%	356	27%	425	22%	509	26%
C	276	13%	242	11%	166	13%	229	12%	273	14%
D	36	2%	79	4%	20	2%	51	3%	36	2%
E	180	8%	223	10%	117	9%	159	8%	192	10%
F	292	13%	280	13%	197	15%	232	12%	224	11%
G	198	9%	235	11%	96	7%	262	14%	202	10%
H	132	6%	172	8%	76	6%	156	8%	139	7%
<b>TOTAL</b>	<b>2.190</b>	<b>100%</b>	<b>2.210</b>	<b>100%</b>	<b>1.303</b>	<b>100%</b>	<b>1.910</b>	<b>100%</b>	<b>1.981</b>	<b>100%</b>

- A** *Necesidades Corrientes de la vida*
- B** *Técnicas Industriales diversas; Transporte*
- C** *Química; Metalurgia*
- D** *Textiles; Papel*
- E** *Construcciones fijas*
- F** *Mecánica; Iluminación; Calefacción; Armamento; Voladura*
- G** *Física*
- H** *Electricidad*

## CONCESIONES DE PATENTES POR SECCIONES DE LA CIP, 2004

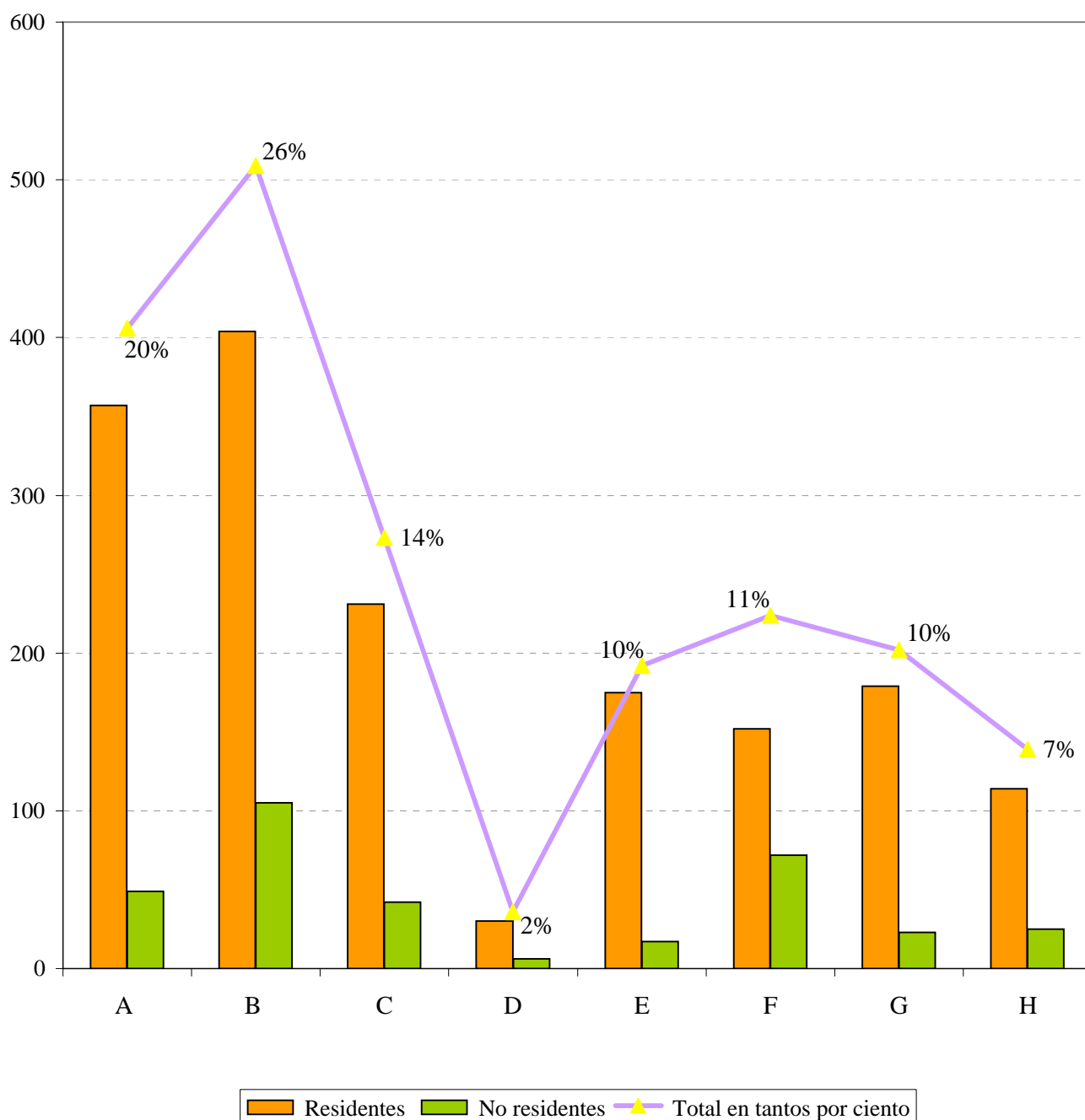

**2.A.5 CONCESIONES DE PATENTES PUBLICADAS EN 2004, POR CCAA Y SECCIONES DE LA CIP**

COMUNIDADES AUTONOMA	A	B	C	D	E	F	G	H	Total
	Necesidades Corrientes de la vida	Técnicas Industriales diversas; Transporte	Química; Metalurgia	Textiles; Papel	Construcciones fijas	Mecánica; Iluminación; Calefacción; Armamento; Voladura	Física	Electricidad	
ANDALUCIA	37	41	24	1	14	3	17	6	143
ARAGON	20	15	5	0	11	20	9	2	82
ASTURIAS ( Principado)	4	3	2	0	0	1	10	2	22
BALEARES (Islas)	5	3	2	0	0	2	0	0	12
CANARIAS	7	6	1	0	2	0	1	0	17
CANTABRIA	3	1	2	0	0	1	3	0	10
CASTILLA-LA MANCHA	2	10	1	0	3	6	2	1	25
CASTILLA Y LEON	11	5	5	1	7	5	5	0	39
CATALUÑA	91	123	42	22	47	42	33	39	439
COMUNIDAD VALENCIANA	39	49	43	3	26	21	19	11	211
EXTREMADURA	1	0	0	0	5	2	1	0	9
GALICIA	9	12	8	0	7	6	7	10	59
MADRID	72	58	83	1	24	22	51	23	334
MURCIA (Región de)	13	6	2	0	1	2	1	1	26
NAVARRA (Comunidad Foral)	11	16	3	0	6	6	5	2	49
PAIS VASCO	28	46	7	2	17	12	12	17	141
RIOJA (LA)	0	8	1	0	3	1	2	0	15
CEUTA Y MELILLA	0	0	0	0	0	0	0	0	0
NO CONSTA	4	2	0	0	2	0	1	0	9
<b>TOTAL</b>	<b>357</b>	<b>404</b>	<b>231</b>	<b>30</b>	<b>175</b>	<b>152</b>	<b>179</b>	<b>114</b>	<b>1.642</b>

Nota: Las concesiones que se contabilizan son las realizadas por los residentes en España.

## 2.B PATENTES VIA EUROPEA

### 2.B.1 DATOS SOBRE LAS PATENTES EUROPEAS QUE DESIGNAN A ESPAÑA

	2000	2001	2002	2003	2004*
<b>SOLICITUDES</b>					
Solicitudes Europeas	100.692	110.125	106.243	116.613	123.303
Designaciones a ES	85.611	105.631	98.782	106.764	113.439
% Designaciones/Solicitudes europeas	85,02%	95,92%	92,98%	91,55%	92,00%
Protección Provisional	236	220	184	147	171
% Protección provisional/Designaciones	0,28%	0,21%	0,19%	0,14%	0,15%
Publicación de la traducción presentada	243	210	173	133	168
<b>CONCESIONES</b>					
Concesiones Europeas	27.523	34.704	47.384	59.992	58.731
Designaciones a ES pos-concesión	13.601	17.467	25.286	34.015	35.099
% Designaciones/Concesiones europeas	49,42%	50,33%	53,36%	56,70%	59,76%
Protección Definitiva. Validación	11.126	10.272	17.541	21.395	19.903
% Protección Definitiva/Designaciones	81,80%	58,81%	69,37%	62,90%	56,71%
Publicación de la traducción presentada	11.402	8.660	13.773	16.022	22.530

\* Son datos provisionales

## 2.B.2 EVOLUCION DE LAS SOLICITUDES DE PATENTES EUROPEAS PRESENTADAS EN ESPAÑA Y PATENTES EUROPEAS DE ORIGEN ESPAÑOL

Año	Presentadas en ES	$\triangle$ ( +/-) Anual presentadas en ES	Europeas de origen ES	$\triangle$ ( +/-) Anual, Europeas de origen ES
1986	9		102	
1987	89	888,89%	149	46,08%
1988	135	51,69%	177	18,79%
1989	134	-0,74%	198	11,86%
1990	133	-0,75%	233	17,68%
1991	154	15,79%	234	0,43%
1992	175	13,64%	284	21,37%
1993	181	3,43%	261	-8,10%
1994	212	17,13%	338	29,50%
1995	184	-13,21%	295	-12,72%
1996	171	-7,07%	282	-4,41%
1997	233	36,26%	386	36,88%
1998	288	23,61%	432	11,92%
1999	258	-10,42%	478	10,65%
2000	268	3,88%	525	9,83%
2001	299	11,57%	582	10,86%
2002	276	-7,69%	603	3,61%
2003	323	17,03%	695	15,26%
2004*	348	7,74%	846	21,73%
<b>Total</b>	<b>3.870</b>		<b>7.100</b>	

\* Son datos provisionales

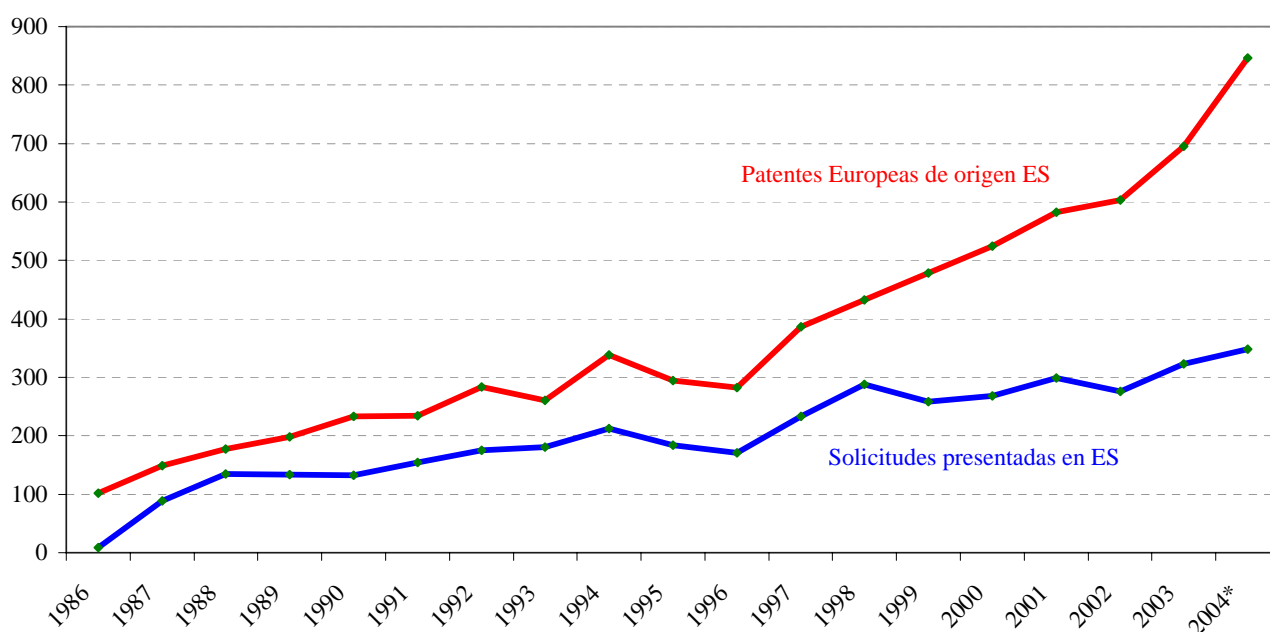

### 2.B.3 SOLICITUDES DE PATENTES EUROPEAS PRESENTADAS EN ESPAÑA POR LA CC.AA. DE RESIDENCIA DEL PRIMER SOLICITANTE

COMUNIDADES AUTONOMAS	2000	2001	2002	2003	2004	Total	%
ANDALUCIA	9	6	5	6	7	33	2,2%
ARAGON	5	12	14	13	12	56	3,7%
ASTURIAS (PRINCIPADO DE ASTURIAS)	3	4	5	6	6	24	1,6%
BALEARES (ISLAS)	2	4	1	1	2	10	0,7%
CANARIAS	1	0	1	3	3	8	0,5%
CANTABRIA	1	0	2	1	1	5	0,3%
CASTILLA- LA MANCHA	3	0	4	8	4	19	1,3%
CASTILLA-LEON	5	5	12	9	29	60	4,0%
CATALUÑA	74	96	103	115	111	499	33,0%
COMUNIDAD VALENCIANA	33	31	27	27	16	134	8,9%
EXTREMADURA	0	1	0	1	1	3	0,2%
GALICIA	0	3	3	4	7	17	1,1%
MADRID	60	48	45	39	40	232	15,4%
MURCIA (REGION DE)	3	3	2	5	5	18	1,2%
NAVARRA (COMUNIDAD FORAL DE)	10	6	15	9	10	50	3,3%
PAIS VASCO	34	44	22	48	46	194	12,8%
RIOJA (LA)	1	1	0	3	7	12	0,8%
TOTAL PARCIAL	244	264	261	298	307	1.374	91,0%
ANULADOS			2	0	3	5	0,3%
EXTRANJEROS	24	35	13	25	39	136	9,0%
<b>TOTAL</b>	<b>268</b>	<b>299</b>	<b>274</b>	<b>323</b>	<b>346</b>	<b>1.510</b>	<b>100%</b>

NOTA: Las solicitudes de esta tabla solo son las presentadas en España, el resto de las solicitudes son las presentadas directamente en la OEP, como se ve en la tabla 2.B.2., y de las que no disponemos de los datos de la provincia de origen.

**SOLICITUDES DE PATENTES EUROPEAS PRESENTADAS EN ESPAÑA POR CCAA, EN TANTOS POR CIENTO, PERIODO 2000-2004**

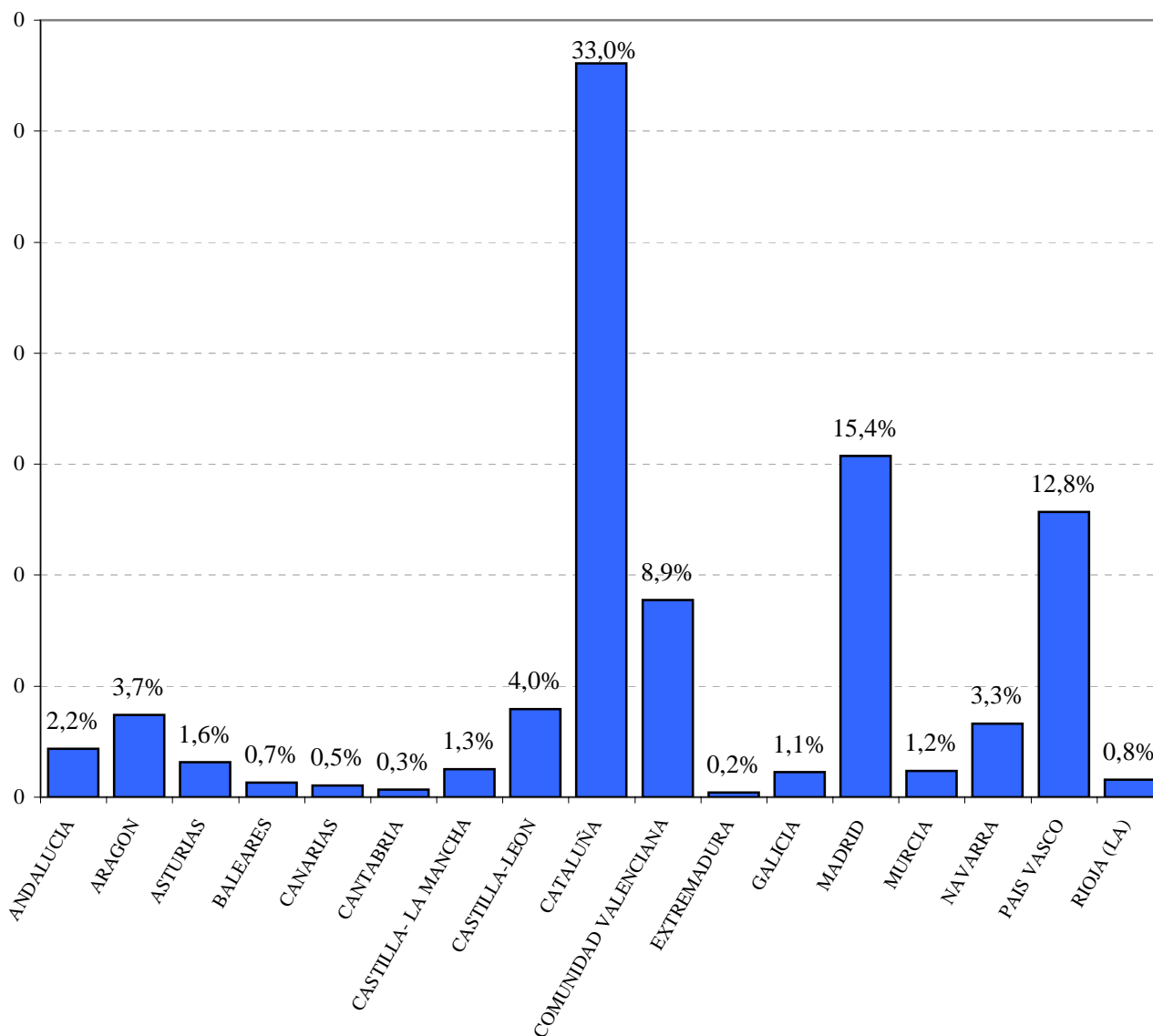

## 2.C PATENTES VIA PCT

### 2.C.1 SOLICITUDES DE PATENTES PCT PRESENTADAS Y QUE DESIGNAN A ESPAÑA

AÑOS	TOTAL SOLICITUDES PCT	DESIGNAN DIRECTAMENTE	% sobre Total	DESIGNAN COMO EURO-PCT	% sobre Total
1989	14.874	57	0,4%	605	4%
1990	19.159	2.126	11%	17.246	90%
1991	22.247	3.149	14%	20.820	94%
1992	25.917	4.562	18%	24.358	94%
1993	28.577	6.578	23%	27.304	96%
1994	34.104	10.064	30%	32.612	96%
1995	38.906	13.348	34%	37.321	96%
1996	47.291	18.482	39%	45.201	96%
1997	54.422	24.043	44%	52.140	96%
1998	67.007	33.258	50%	64.414	96%
1999	74.023	39.888	53,9%	71.060	96%
2000	90.948	58.042	63,8%	87.688	96%
2001	108.229	67.566	62%	100.683	93%
2002	114.048	74.131	65%	110.903	97%
2003*	115.154	74.850	65%	111.026	96%
2004*	120.100				

**Fuente:** OMPI

\* Son datos provisionales.

**Nota :** A partir del año 2004, todas las solicitudes PCT que se presentan designan a todos los países.

#### **OBSERVACIONES:**

" DESIGNAN DIRECTAMENTE "

*Son solicitudes de patentes depositadas en virtud del PCT y que designan a España directamente*

" EUROPCT "

*Son solicitudes de patentes depositadas en virtud del PCT para la obtención de una patente europea y que designan a España; éstas nos vendrán en su día como patentes Euro-PCT que entran en la fase regional, se puede producir dentro del mismo año de la solicitud o no.*

### 2.C.2 EVOLUCION DE LAS SOLICITUDES DE PATENTES PCT PRESENTADAS EN ESPAÑA Y PATENTES PCT DE ORIGEN ESPAÑOL

Año	Presentadas en ES	△ ( +/-) Anual presentadas en ES	PCT de origen ES	△ ( +/-) Anual, PCT de origen ES
1990	48		51	
1991	96	100,00%	82	60,78%
1992	86	-10,42%	94	14,63%
1993	102	18,60%	104	10,64%
1994	137	34,31%	135	29,81%
1995	161	17,52%	170	25,93%
1996	253	57,14%	273	60,59%
1997	320	26,48%	340	24,54%
1998	364	13,75%	378	11,18%
1999	416	14,29%	475	25,66%
2000	504	21,15%	519	9,26%
2001	513	1,79%	616	18,69%
2002	624	21,64%	719	16,72%
2003	773	23,88%	788	9,60%
2004*	687	-11,13%	813	3,17%
<b>Total</b>	<b>5.084</b>		<b>5.557</b>	

\* Son datos provisionales.

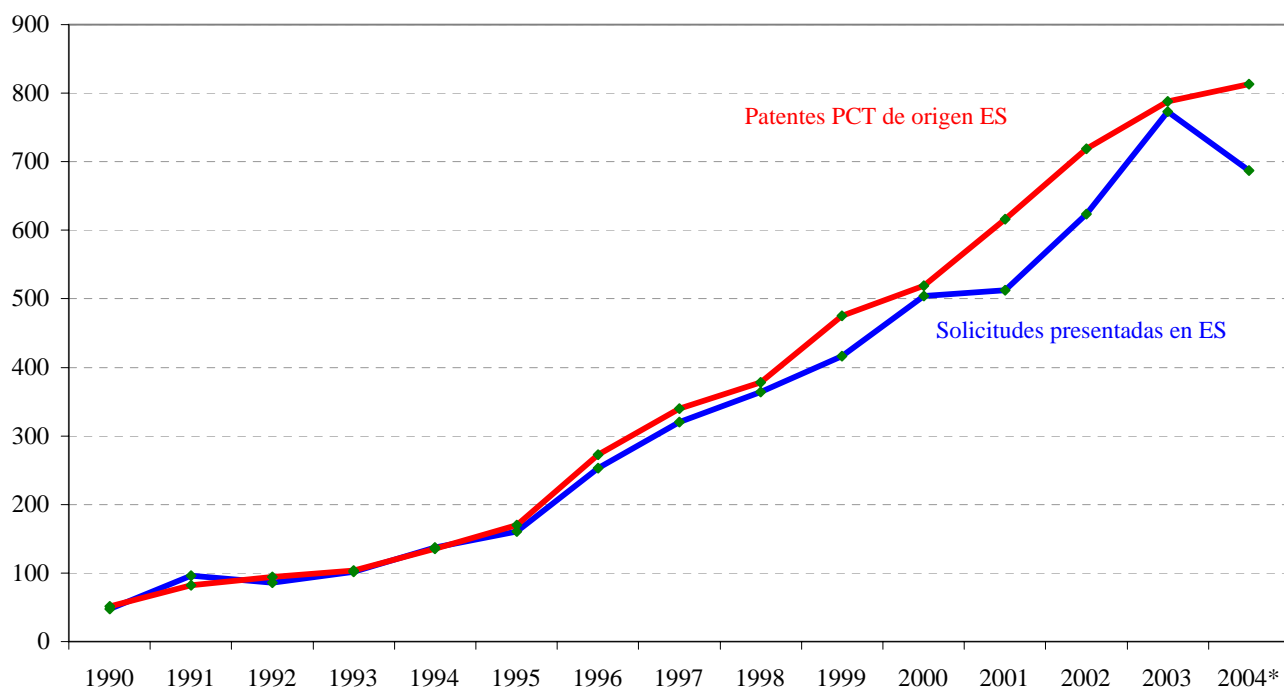

### 2.C.3 SOLICITUDES DE PATENTES PCT QUE ENTRAN EN FASE NACIONAL

AÑOS	PATENTES	MODELOS DE UTILIDAD	TOTAL	△ ( +/-) Anual
1990	28		28	
1991	34		34	21,4%
1992	50		50	47,1%
1993	32		32	-36,0%
1994	32		32	0,0%
1995	46	4	50	56,3%
1996	38	3	41	-18,0%
1997	31	1	32	-22,0%
1998	31	2	33	3,1%
1999	86	3	89	169,7%
2000	83	3	86	-3,4%
2001	91	4	95	10,5%
2002	79	0	79	-16,8%
2003	89	3	92	16,5%
2004	84	3	87	-5,4%

**OBSERVACIONES:**

**" ENTRAN EN FASE NACIONAL "**

*Son solicitudes de patentes PCT que nos designaron directamente y una vez publicada la solicitud y pasada la Búsqueda Internacional nos llega a la fase nacional; Al llegar a esta fase se les dará el tratamiento de una patente nacional o un modelo de utilidad.*

**NOTA:**

*El hecho de que nos lleguen tan pocas patentes a la fase nacional, de las que nos designan directamente, se debe a que cuesta lo mismo designar a 10 países que a todos.*

## SOLICITUDES DE PATENTES PCT QUE ENTRAN EN FASE NACIONAL

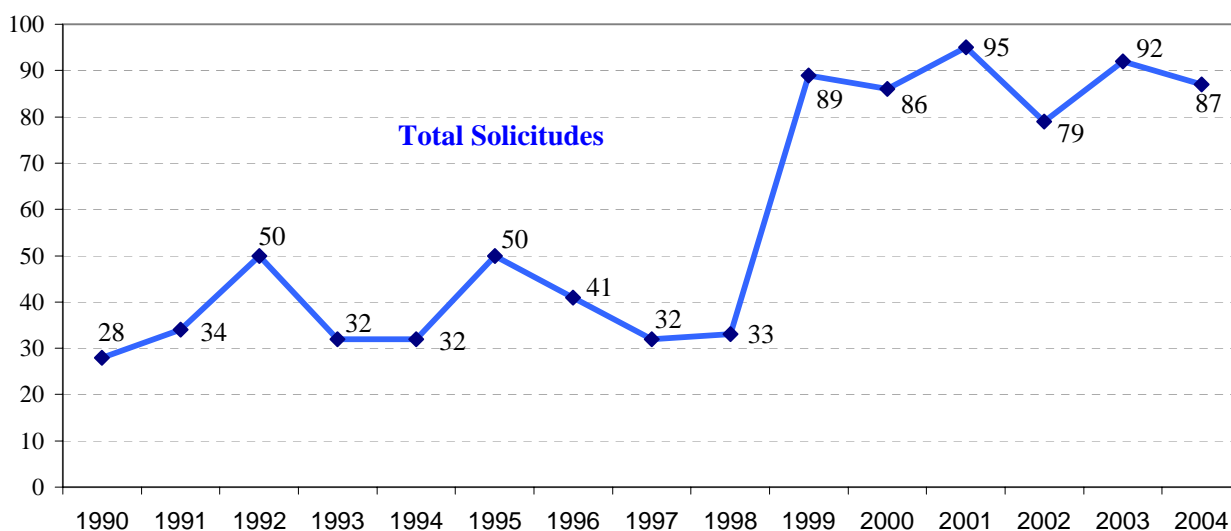
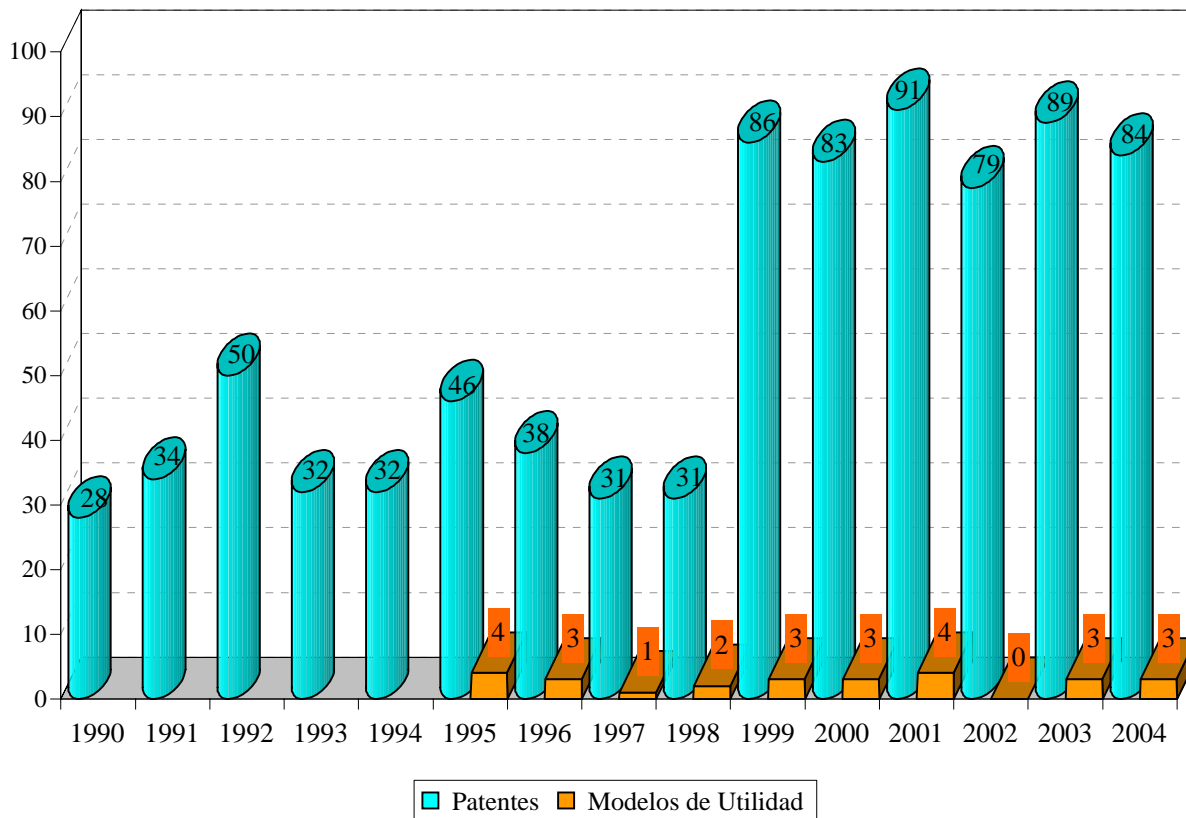

### 2.C.4 SOLICITUDES DE PATENTES PCT PRESENTADAS EN ESPAÑA POR CCAA. DE RESIDENCIA DEL PRIMER SOLICITANTE

COMUNIDADES AUTONOMAS	1989-1999	2000	2001	2002	2003	2004	Total	%
ANDALUCIA	122	17	38	38	49	56	320	6%
ARAGON	65	15	15	18	20	18	151	3%
ASTURIAS (PRINCIPADO DE)	35	3	2	5	9	7	61	1%
BALEARES (ISLAS)	16	8	3	3	2	7	39	1%
CANARIAS	33	12	12	8	10	11	86	2%
CANTABRIA	6	1	2	2	3	3	17	0,3%
CASTILLA LA MANCHA	39	6	8	7	10	14	84	2%
CASTILLA-LEON	55	19	28	18	23	16	159	3%
CATALUÑA	537	166	158	179	175	192	1.407	28%
COMUNIDAD VALENCIANA	214	68	50	70	72	89	563	11%
EXTREMADURA	13	3	6	1	4	6	33	1%
GALICIA	61	9	7	15	26	24	142	3%
MADRID	525	118	118	169	184	147	1.261	25%
MURCIA (REGION DE)	39	6	5	5	11	4	70	1%
NAVARRA (COMUNIDAD FORAL DE)	66	12	13	25	18	19	153	3%
PAIS VASCO	130	34	37	54	40	64	359	7%
RIOJA (LA)	10	1	4	2	7	3	27	0,5%
TOTAL PARCIAL	1.966	498	506	619	663	680	4.932	99%
ENVIADA A OMPI o ANULADO	4	0	1	2	2	3	12	0,2%
EXTRANJEROS	16	6	6	3	8	4	43	1%
<b>TOTAL</b>	<b>1.986</b>	<b>504</b>	<b>513</b>	<b>624</b>	<b>673</b>	<b>687</b>	<b>4.987</b>	<b>100%</b>

**SOLICITUDES DE PATENTES PCT PRESENTADAS EN ESPAÑA POR CCAA,  
EN TANTOS POR CIENTO, PERIODO 1989-2004**

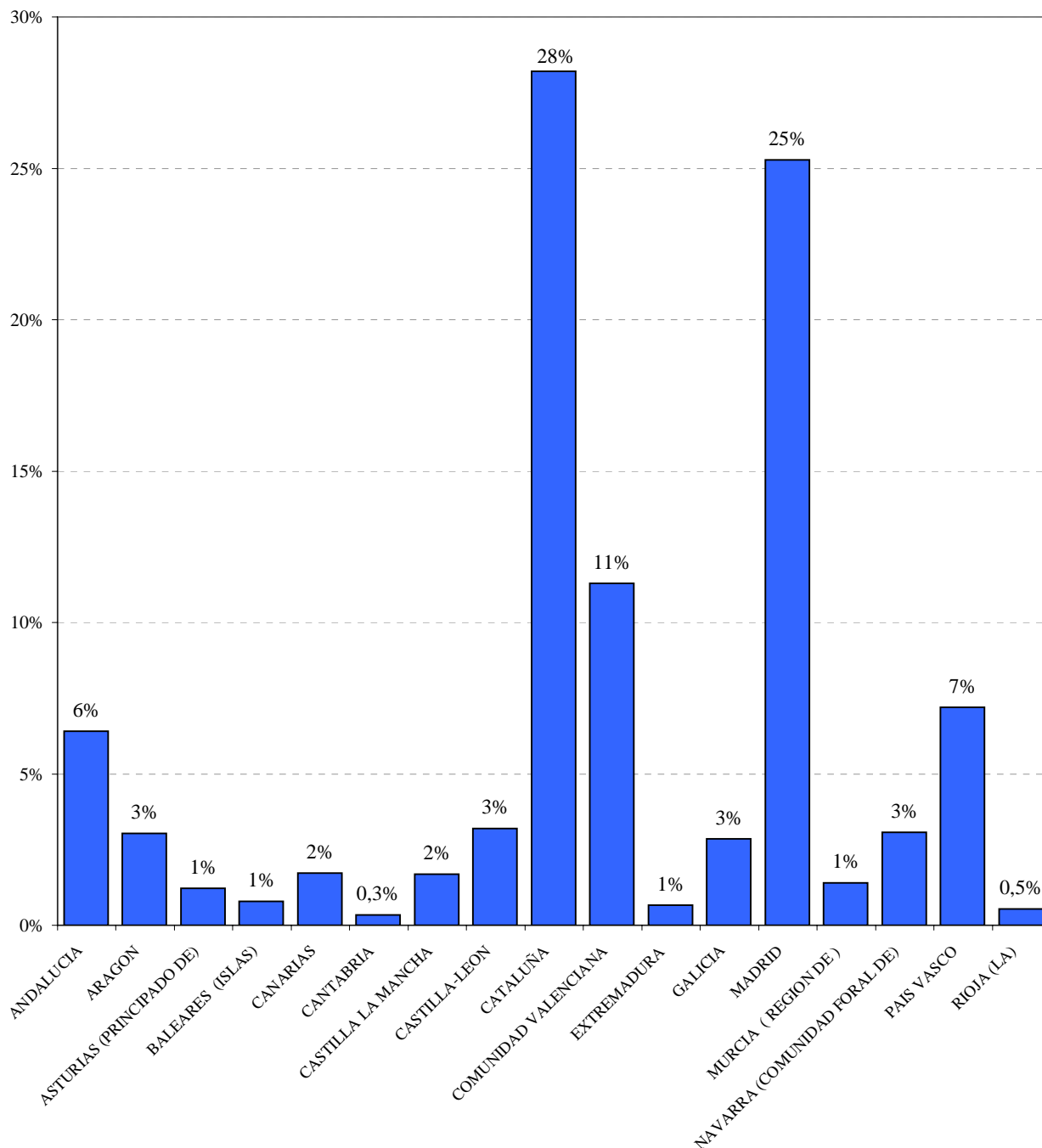

## 2.D ADMINISTRACION DE BUSQUEDA INTERNACIONAL

### 2.D.1 ACTIVIDAD DE LA OEPM COMO ADMINISTRACION DE BUSQUEDA INTERNACIONAL

Petición de Informes de Búsqueda Internacional a la OEPM	<i>Antes del Acuerdo</i> OEP-OEPM-PRV			<i>Después del Acuerdo</i> OEP-OEPM-PRV					
	1997	1998	1999 (hasta 1 de Julio)	1999 (a partir 1 de julio)	2000	2001	2002	2003	2004
<b>Por encargo directo</b>	<b>288</b>	<b>338</b>	<b>174</b>	<b>185</b>	<b>473</b>	<b>525</b>	<b>664</b>	<b>730</b>	<b>746</b>
<b>. Origen:</b>									
. España	276	316	160	184	460	478	582	647	661
. Cuba	0	0	0	0	1	0	2	4	6
. Colombia	0	0	0	0	0	0	16	0	0
. Costa Rica	0	0	0	0	7	4	4	1	2
. Ecuador							3	5	4
. México	12	22	14	1	5	43	57	73	73
<b>En nombre de la OEP (1)</b>				<b>46</b>	<b>84</b>	<b>86</b>	<b>101</b>	<b>96</b>	<b>78</b>
<b>. Origen:</b>									
. España				41	44	35	43	49	44
. Cuba				1	4	8	12	12	11
. Costa Rica							1	3	5
. México				4	36	43	45	32	18
<b>TOTAL PETICIONES DE IBIS A LA OEPM</b>	<b>288</b>	<b>338</b>	<b>405</b>	<b>557</b>	<b>611</b>	<b>765</b>	<b>826</b>	<b>824</b>	
<b>▲ (+/-) ANUAL</b>		<b>17,36%</b>	<b>19,82%</b>	<b>37,53%</b>	<b>9,69%</b>	<b>25,20%</b>	<b>7,97%</b>	<b>-0,24%</b>	

(1) Por el Acuerdo firmado por la OEP, OEPM y PRV que entró en vigor el 1 de julio de 1999, la OEPM como Administración de Búsqueda Internacional es la encargada de realizar todas las búsquedas de solicitudes de patentes internacionales originarias de países de lengua española que se encarguen a la OEP en nombre de ésta.

Fuente: Servicio de Patente Europea y Pct.

## MODELOS DE UTILIDAD

3.1	Solicitudes y concesiones de modelos de utilidad	
	. Tabla .....	39
	. Gráficos .....	40
3.2	Solicitudes de modelos de utilidad por CCAA., en relación con el nº de habitantes; Su actividad inventiva, año 2004	
	. Tabla .....	41
	. Gráficos .....	42
3.3	Solicitudes de modelos de utilidad por país de residencia .....	44
3.4	Distribución de modelos de utilidad concedidos vía nacional, por secciones de la CIP y origen	
	. Tabla .....	45
	. Gráfico .....	46
3.5	Concesiones publicadas en 2004 por CC.AA. y por Secciones de la CIP .....	47

### 3.1 SOLICITUDES Y CONCESIONES DE MODELOS DE UTILIDAD

	2000	2001	2002	2003	2004
<b>SOLICITUDES</b>					
. Residentes	3.062	2.981	2.928	2.853	2.784
. No Residentes	150	161	175	147	117
. Total	3.212	3.142	3.103	3.000	2.901
<b>CONCESIONES</b>					
. Residentes	3.108	3.223	2.783	3.051	2.538
. No Residentes	175	182	157	179	131
. Total	3.283	3.405	2.940	3.230	2.669

### EVOLUCION SOLICITUDES DE MODELOS DE UTILIDAD SEGÚN SU ORIGEN



### REPARTO DE LAS SOLICITUDES DE MODELOS DE UTILIDAD SEGÚN SU ORIGEN, 2004

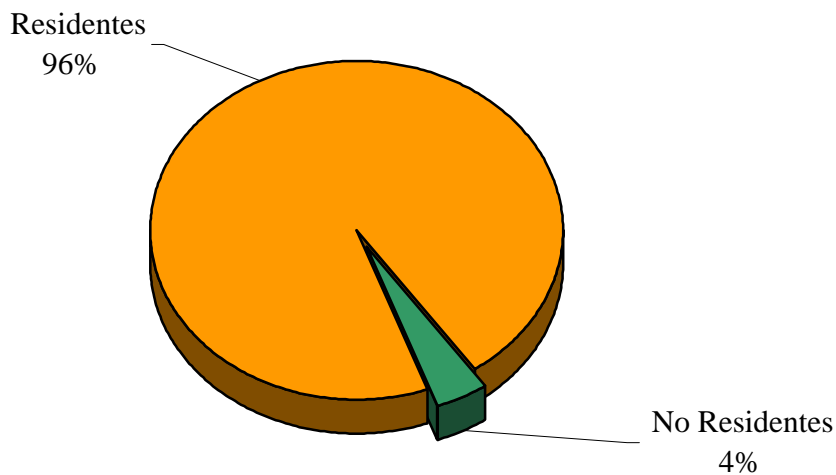

### 3.2 SOLICITUDES DE MODELOS DE UTILIDAD POR CCAA., EN RELACION CON EL N° DE HABITANTES; SU ACTIVIDAD INVENTIVA , AÑO 2004

COMUNIDADES AUTONOMAS	SOLICITUDES			HABITANTES		ACTIVIDAD INVENTIVA	
	Número	% Variación Anual	% sobre Total residentes ES	Número	% Habitantes / Total ES	Ratio solicitudes/ Millón habitantes	desviación sobre la media
ANDALUCIA	204	-11,69%	7,33%	7.357.558	18,01%	28	-59,3%
ARAGON	103	-16,26%	3,70%	1.204.215	2,95%	86	25,5%
ASTURIAS (PRINCIPADO DE)	52	26,83%	1,87%	1.062.998	2,60%	49	-28,2%
BALEARES (ISLAS )	43	-8,51%	1,54%	841.669	2,06%	51	-25,0%
CANARIAS	63	31,25%	2,26%	1.694.477	4,15%	37	-45,4%
CANTABRIA	23	35,29%	0,83%	535.131	1,31%	43	-36,9%
CASTILLA-LA MANCHA	71	10,94%	2,55%	1.760.516	4,31%	40	-40,8%
CASTILLA Y LEON	107	37,18%	3,84%	2.456.474	6,01%	44	-36,1%
CATALUÑA	805	-2,66%	28,92%	6.343.110	15,53%	127	86,2%
COMUNIDAD VALENCIANA	425	-9,38%	15,27%	4.162.776	10,19%	102	49,8%
EXTREMADURA	20	0,00%	0,72%	1.058.503	2,59%	19	-72,3%
GALICIA	112	-5,08%	4,02%	2.695.880	6,60%	42	-39,0%
MADRID	411	-5,52%	14,76%	5.423.384	13,28%	76	11,2%
MURCIA (REGION DE)	87	-9,38%	3,13%	1.197.646	2,93%	73	6,6%
NAVARRA (COMUNIDAD FORAL DE)	74	37,04%	2,66%	555.829	1,36%	133	95,3%
PAIS VASCO	160	4,58%	5,75%	2.082.587	5,10%	77	12,7%
RIOJA (LA)	24	-17,24%	0,86%	276.702	0,68%	87	27,3%
CEUTA Y MELILLA	0	-100,00%	0,00%	137.916	0,34%	0	-100,0%
NO CONSTA	0	-100,00%	0,00%				
<b>TOTAL</b>	<b>2.784</b>	<b>-2,42%</b>	<b>100%</b>	<b>40.847.371</b>	<b>100%</b>		
<b>MEDIA EN ESPAÑA</b>						<b>68</b>	

Nota: El censo demográfico definitivo, actualizado al 31 de diciembre del 2001

**SOLICITUDES DE MODELOS DE UTILIDAD POR CCAA., EN RELACION CON EL N° DE HABITANTES; SU ACTIVIDAD INVENTIVA, AÑO 2004**

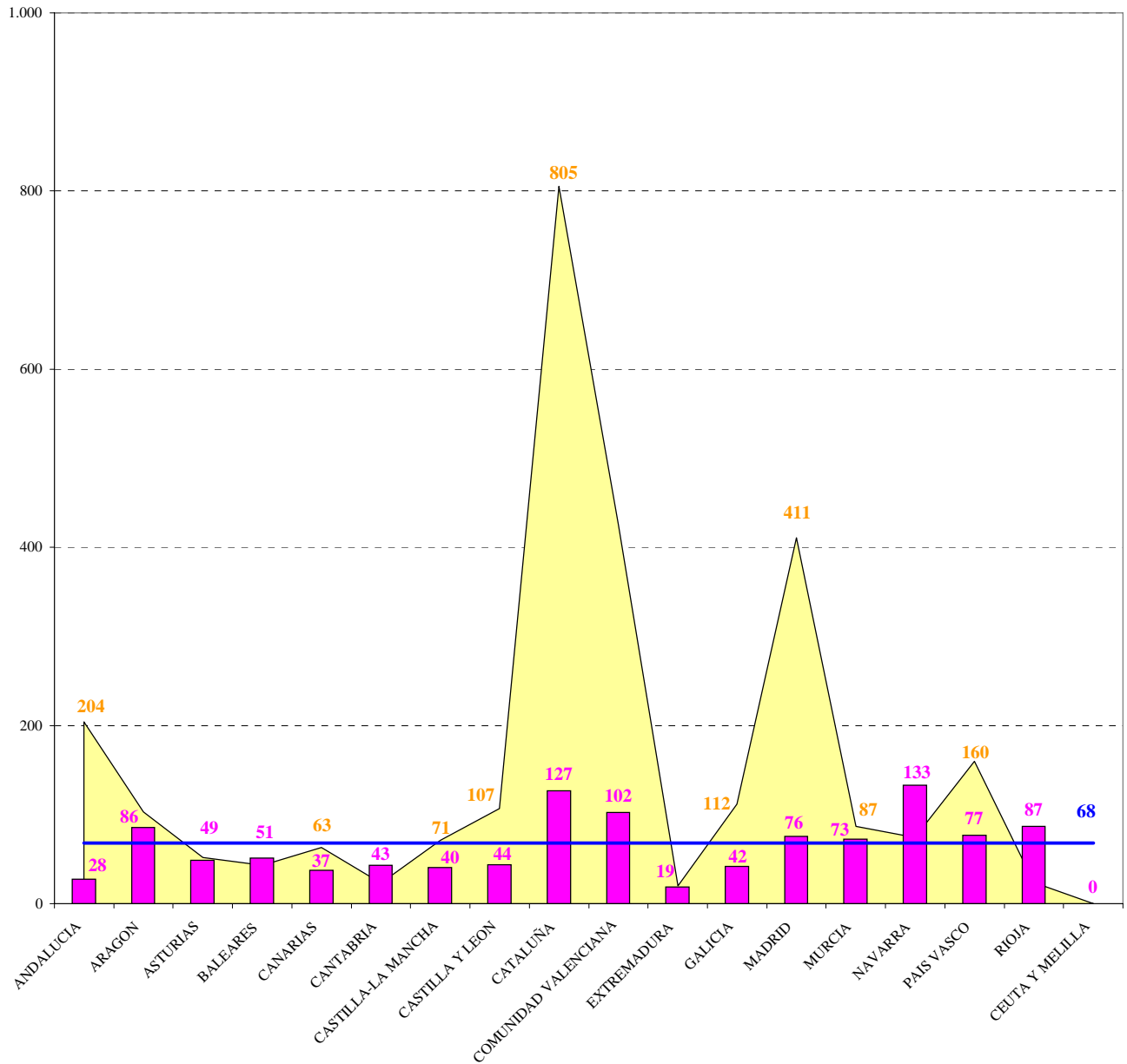

N° Solicitudes    
  Ratio solicitudes/ millón de habitantes    
  A. Inventiva media en ES

## SOLICITUDES DE MODELOS DE UTILIDAD POR CCAA, AÑO 2004

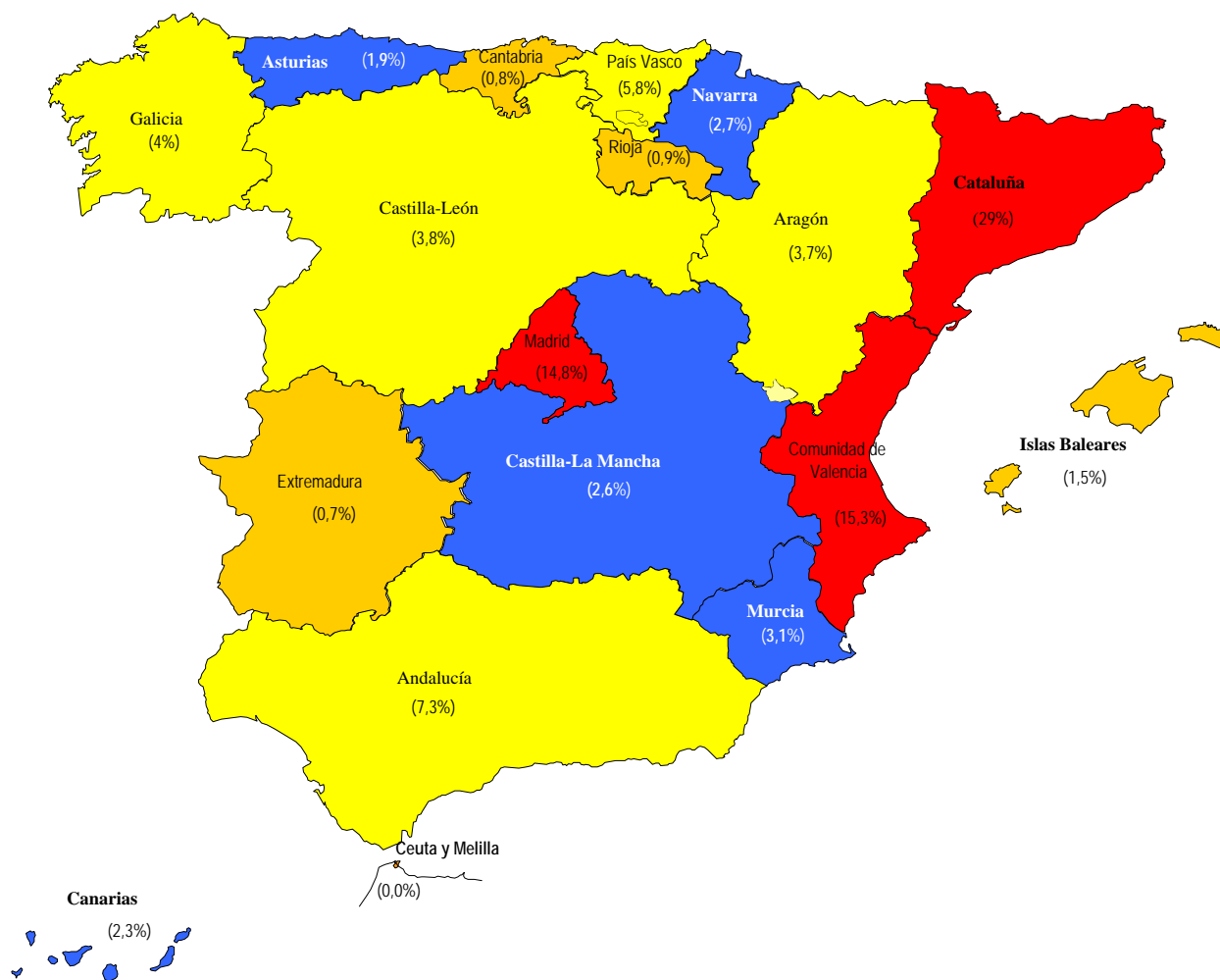

### Solicitudes de:

- de 0 a 50
- de 51 a 100
- de 101 a 300
- de 301 a 900

### 3.3 SOLICITUDES DE MODELOS DE UTILIDAD POR PAIS DE RESIDENCIA

Código	País de origen	2000	2001	2002	2003	2004	$\Delta$ 2004/2003
AD	ANDORRA	9	2	3	3	5	67%
AR	ARGENTINA	1	3	2	1	0	-100%
AT	AUSTRIA	14	2	3	2	8	300%
AU	AUSTRALIA	1	0	0	2	0	-100%
BE	BELGICA	0	1	5	5	1	-80%
BR	BRASIL	1	0	0	0	0	-
CA	CANADA	0	0	1	0	0	-
CH	SUIZA	4	3	5	2	6	200%
CL	CHILE	0	1	0	0	0	-
CN	CHINA	2	5	6	2	9	350%
CZ	REPUBLICA CHECA	0	0	1	0	0	-
DE	ALEMANIA	29	37	42	24	20	-17%
DK	DINAMARCA	0	1	1	0	1	100%
EC	ECUADOR	0	0	0	0	1	100%
ES	ESPAÑA	3.062	2.981	2.928	2.853	2.784	-2%
FI	FINLANDIA	1	1	0	0	1	100%
FR	FRANCIA	10	9	12	2	3	50%
GB	REINO UNIDO	3	4	2	5	2	-60%
HK	HONG-KONG	0	0	2	0	1	100%
HU	HUNGRIA	0	0	0	1	0	-100%
IL	ISRAEL	0	1	0	0	1	100%
IT	ITALIA	42	46	39	36	22	-39%
JP	JAPON	0	2	1	2	1	-50%
LU	LUXEMBURGO	1	1	1	3	0	-100%
MC	MONACO	0	1	0	0	0	-
MX	MEXICO	2	0	0	1	0	-100%
MY	MALASIA	1	0	0	0	0	-
NL	PAISES BAJOS	2	3	0	2	1	-50%
NO	NORUEGA	0	0	1	3	0	-100%
PA	PANAMA	0	0	3	0	0	-
PE	PERU	0	0	1	1	0	-100%
PT	PORTUGAL	5	4	6	4	5	25%
SE	SUECIA	1	0	0	0	0	-
SK	ESLOVAQUIA	0	0	0	0	1	100%
TH	TAILANDIA	0	0	1	0	0	-
TR	TURQUIA	1	0	0	1	0	-100%
TW	TAIWAN	11	27	29	40	24	-40%
US	ESTADOS UNIDOS	7	7	4	4	3	-25%
UY	URUGUAY	0	0	2	0	1	100%
VG	ISLAS VIRGENES	0	0	0	1	0	-100%
VN	REP.SOC. VIETNAN	2	0	0	0	0	-
	OTROS	0	0	2	0	0	-
<b>TOTAL</b>		<b>3.212</b>	<b>3.142</b>	<b>3.103</b>	<b>3.000</b>	<b>2.901</b>	<b>-3,30%</b>

### 3.4 DISTRIBUCION DE LOS MODELOS DE UTILIDAD CONCEDIDOS, VIA NACIONAL, POR SECCIONES DE LA CIP Y ORIGEN

SECCIONES DE LA CIP	2000	%	2001	%	2002	%	2003	%	2004	%
<b>RESIDENTES</b>										
A	1.162	35%	1.135	33%	950	32%	1.061	33%	896	34%
B	869	26%	890	26%	770	26%	855	26%	717	27%
C	17	1%	20	1%	22	1%	27	1%	15	1%
D	33	1%	24	1%	22	1%	23	1%	22	1%
E	381	12%	473	14%	448	15%	497	15%	423	16%
F	256	8%	283	8%	253	9%	265	8%	238	9%
G	249	8%	236	7%	194	7%	210	7%	156	6%
H	141	4%	162	5%	124	4%	113	3%	71	3%
<b>TOTAL</b>	<b>3.108</b>	<b>95%</b>	<b>3.223</b>	<b>95%</b>	<b>2.783</b>	<b>95%</b>	<b>3.051</b>	<b>94%</b>	<b>2.538</b>	<b>95%</b>
<b>NO RESIDENTES</b>										
A	46	1%	59	2%	36	1%	54	2%	40	1%
B	40	1%	56	2%	51	2%	37	1%	32	1%
C	2	0%	0	0%	0	0%	2	0%	0	0%
D	9	0%	10	0%	3	0,1%	5	0,2%	4	0%
E	24	1%	20	1%	17	1%	20	1%	13	0%
F	29	1%	23	1%	28	1%	43	1%	18	1%
G	13	0%	9	0%	10	0,3%	10	0,3%	14	1%
H	12	0%	5	0%	12	0,4%	8	0,2%	10	0%
<b>TOTAL</b>	<b>175</b>	<b>5%</b>	<b>182</b>	<b>5%</b>	<b>157</b>	<b>5%</b>	<b>179</b>	<b>6%</b>	<b>131</b>	<b>5%</b>
<b>TOTAL</b>										
A	1.208	37%	1.194	35%	986	34%	1.115	35%	936	35%
B	909	28%	946	28%	821	28%	892	28%	749	28%
C	19	1%	20	1%	22	1%	29	1%	15	1%
D	42	1%	34	1%	25	1%	28	1%	26	1%
E	405	12%	493	14%	465	16%	517	16%	436	16%
F	285	9%	306	9%	281	10%	308	10%	256	10%
G	262	8%	245	7%	204	7%	220	7%	170	6%
H	153	5%	167	5%	136	5%	121	4%	81	3%
<b>TOTAL</b>	<b>3.283</b>	<b>100%</b>	<b>3.405</b>	<b>100%</b>	<b>2.940</b>	<b>100%</b>	<b>3.230</b>	<b>100%</b>	<b>2.669</b>	<b>100%</b>

- A *Necesidades Corrientes de la vida*
- B *Técnicas Industriales diversas; Transporte*
- C *Química; Metalurgia*
- D *Textiles; Papel*
- E *Construcciones fijas*
- F *Mecánica; Iluminación; Calefacción; Armamento; Voladura*
- G *Física*
- H *Electricidad*

**CONCESIONES DE LOS MODELOS DE UTILIDAD POR SECCIONES DE LA CIP, 2004**

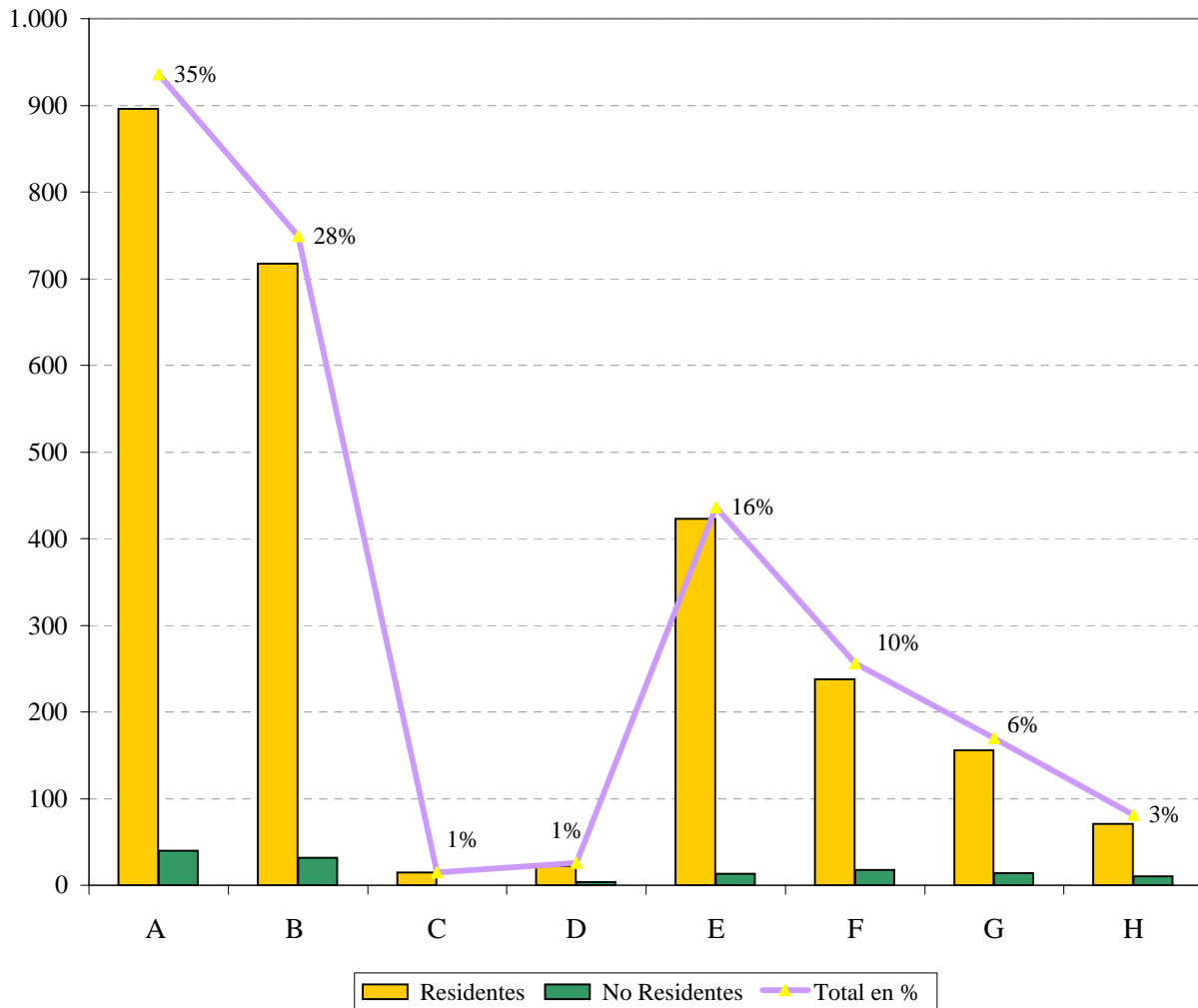

- A** Necesidades Corrientes de la vida
- B** Técnicas Industriales diversas; Transporte
- C** Química; Metalurgia
- D** Textiles; Papel
- E** Construcciones fijas
- F** Mecánica; Iluminación; Calefacción; Armamento; Voladura
- G** Física
- H** Electricidad

### 3.5 CONCESIONES PUBLICADAS EN 2004 POR CC.AA. Y SECCIONES DE LA CIP

COMUNIDADES AUTONOMAS	A	B	C	D	E	F	G	H	Total
	Necesidades Corrientes de la vida	Técnicas Industriales diversas; Transporte	Química; Metalurgia	Textiles; Papel	Construcciones fijas	Mecánica; Iluminación; Calefacción; Armamento; Voladura	Física	Electricidad	
ANDALUCIA	96	50	0	0	33	9	14	5	207
ARAGON	27	30	0	1	15	14	7	3	97
ASTURIAS ( Principado)	11	13	1	1	9	7	2	2	46
BALEARES (Islas)	13	4	0	1	2	1	1	4	26
CANARIAS	15	21	2	1	2	2	0	1	44
CANTABRIA	3	3	0	0	4	1	1	1	13
CASTILLA-LA MANCHA	17	13	1	0	19	7	5	3	65
CASTILLA Y LEON	19	25	2	1	14	9	5	0	75
CATALUÑA	258	224	2	8	104	83	50	21	750
COMUNIDAD VALENCIANA	149	110	2	3	86	25	12	9	396
EXTREMADURA	4	2	0	1	3	1	1	2	14
GALICIA	37	23	1	0	18	9	6	4	98
MADRID	135	95	2	2	63	35	37	12	381
MURCIA (Región de)	39	29	0	0	11	4	4	1	88
NAVARRA (Comunidad Foral de)	26	13	2	2	10	7	3	0	63
PAIS VASCO	30	52	0	0	24	24	8	2	140
RIOJA (LA)	16	9	0	1	4	0	0	0	30
CEUTA Y MELILLA	0	0	0	0	0	0	0	0	0
NO CONSTA	1	1	0	0	2	0	0	1	5
<b>TOTAL</b>	<b>896</b>	<b>717</b>	<b>15</b>	<b>22</b>	<b>423</b>	<b>238</b>	<b>156</b>	<b>71</b>	<b>2.538</b>

Notas: - Las concesiones que se contabilizan son las realizadas por los residentes en España.

## MODELOS Y DIBUJOS INDUSTRIALES

	pag.
4.1 Solicitudes y concesiones de Modelos y Dibujos Industriales	
. Tabla .....	49
. Gráficos .....	50
4.2 Solicitudes de Modelos y Dibujos Industriales por CC.AA., en relación con el nº de habitantes; Su actividad de diseño, 2004	
. Tabla .....	51
. Gráficos .....	52
4.3 Solicitudes de Modelos y Dibujos Industriales por país de origen, 2000-2004 .....	54
4.4 Solicitudes de Modelos y Dibujos Industriales en 2004 por la Clasificación Internacional de Locarno	
. Tabla .....	56
. Gráficos .....	57

#### 4.1 SOLICITUDES Y CONCESIONES DE MODELOS Y DIBUJOS INDUSTRIALES

	2000	2001	2002	2003	2004 (01/01 al 07/07)
<b>SOLICITUDES</b>					
<b>RESIDENTES</b>	2.571	2.628	2.461	2.033	999
Modelos Industriales	1.962	1.859	1.817	1.505	731
Dibujos Industriales	609	769	644	528	268
<b>NO RESIDENTES</b>	1.073	1.033	1.011	353	56
Modelos Industriales	1.017	994	976	347	55
Dibujos Industriales	56	39	35	6	1
<b>TOTAL</b>	<b>3.644</b>	<b>3.661</b>	<b>3.472</b>	<b>2.386</b>	<b>1.055</b>
Modelos Industriales	2.979	2.853	2.793	1.852	786
Dibujos Industriales	665	808	679	534	269
<b>CONCESIONES</b>					
<b>RESIDENTES</b>	2.101	1.880	2.272	3.560	1.921
Modelos Industriales	1.632	1.437	1.665	2.666	1.463
Dibujos Industriales	469	443	607	894	458
<b>NO RESIDENTES</b>	779	873	1.055	1.439	192
Modelos Industriales	745	818	1.018	1.389	188
Dibujos Industriales	34	55	37	50	4
<b>TOTAL</b>	<b>2.880</b>	<b>2.753</b>	<b>3.327</b>	<b>4.999</b>	<b>2.113</b>
Modelos Industriales	2.377	2.255	2.683	4.055	1.651
Dibujos Industriales	503	498	644	944	462

**SOLICITUDES DE MODELOS Y DIBUJOS INDUSTRIALES SEGUN SU ORIGEN, 2004 (01/01 al 07/07)**

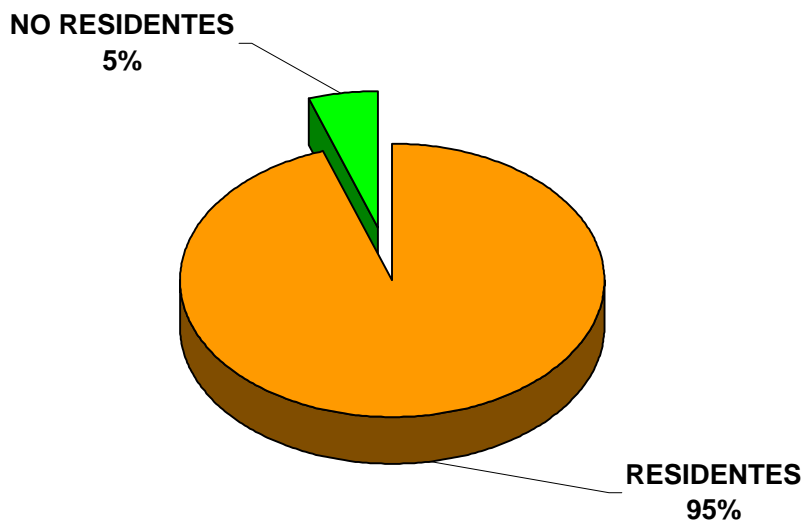

**EVOLUCION SOLICITUDES DE MODELOS Y DIBUJOS INDUSTRIALES, 2000-2004 (01/01 al 07/07)**

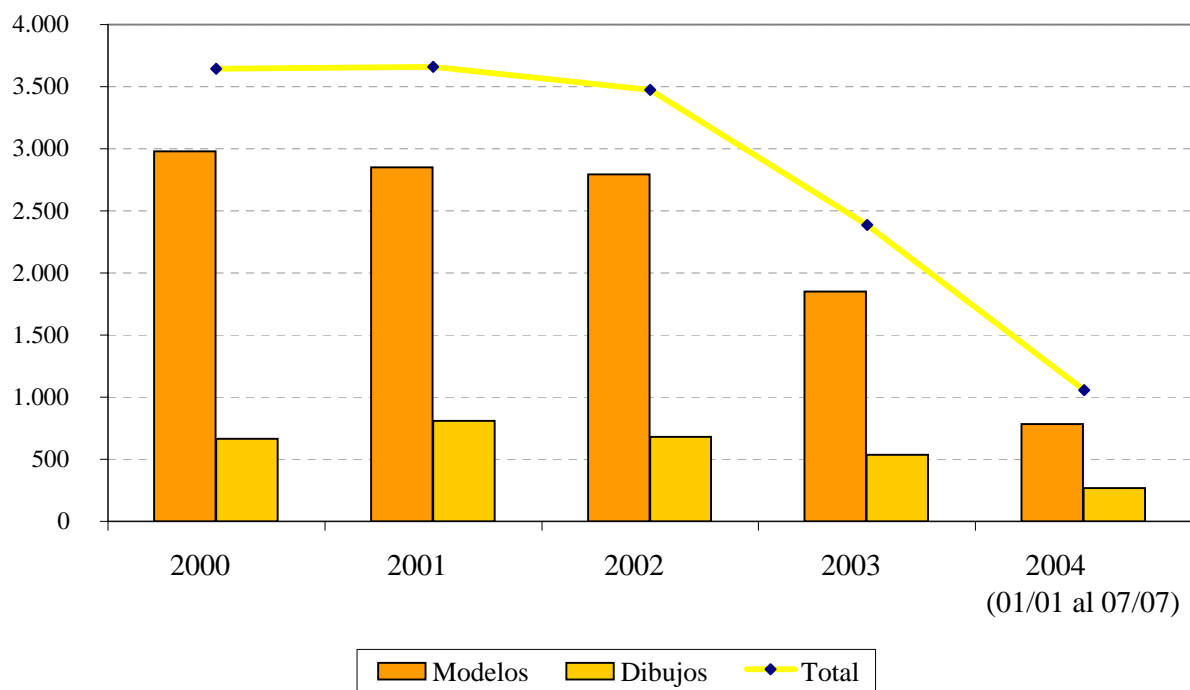

#### 4.2 SOLICITUDES DE MODELOS Y DIBUJOS INDUSTRIALES POR CCAA. EN RELACION CON EL N° DE HABITANTES; SU ACTIVIDAD DE DISEÑO, AÑO 2004 (01/01 al 07/07)

COMUNIDADES AUTONOMAS	SOLICITUDES			HABITANTES		ACTIVIDAD DE DISEÑO	
	Número	% Variación Anual	% sobre Total residentes ES	Número	% Habitantes/ Total ES	Ratio solicitudes/ Millón habitantes	desviación sobre la media
ANDALUCIA	116	-25,64%	11,61%	7.357.558	18,01%	16	-36%
ARAGON	28	-44,00%	2,80%	1.204.215	2,95%	23	-5%
ASTURIAS (PRINCIPADO DE)	21	-27,59%	2,10%	1.062.998	2,60%	20	-19%
BALEARES (ISLAS)	14	-68,18%	1,40%	841.669	2,06%	17	-32%
CANARIAS	34	-66,00%	3,40%	1.694.477	4,15%	20	-18%
CANTABRIA	6	-45,45%	0,60%	535.131	1,31%	11	-54%
CASTILLA-LA MANCHA	28	-39,13%	2,80%	1.760.516	4,31%	16	-35%
CASTILLA Y LEON	40	-29,82%	4,00%	2.456.474	6,01%	16	-33%
CATALUÑA	145	-58,45%	14,51%	6.343.110	15,53%	23	-7%
COMUNIDAD VALENCIANA	213	-56,80%	21,32%	4.162.776	10,19%	51	109%
EXTREMADURA	2	-85,71%	0,20%	1.058.503	2,59%	2	-92%
GALICIA	54	-37,93%	5,41%	2.695.880	6,60%	20	-18%
MADRID	184	-38,87%	18,42%	5.423.384	13,28%	34	39%
MURCIA (REGION DE)	52	-59,69%	5,21%	1.197.646	2,93%	43	78%
NAVARRA (COMUNIDAD FORAL DE)	16	-63,64%	1,60%	555.829	1,36%	29	18%
PAIS VASCO	30	-64,29%	3,00%	2.082.587	5,10%	14	-41%
RIOJA (LA)	13	-60,61%	1,30%	276.702	0,68%	47	92%
CEUTA Y MELILLA	1	-80,00%	0,10%	137.916	0,34%	7	-70%
NO CONSTA	2	100,00%	0,20%				
<b>TOTAL</b>	<b>999</b>	<b>-50,86%</b>	<b>100%</b>	<b>40.847.371</b>	<b>100%</b>		
<b>MEDIA EN ESPAÑA</b>						<b>24</b>	

Nota: El censo demográfico definitivo, actualizado al 31 de diciembre del 2001

**SOLICITUDES DE MODELOS Y DIBUJOS INDUSTRIALES POR CCAA., EN RELACION CON EL N° DE HABITANTES; SU ACTIVIDAD DE DISEÑO, AÑO 2004 (01/01 al 07/07)**

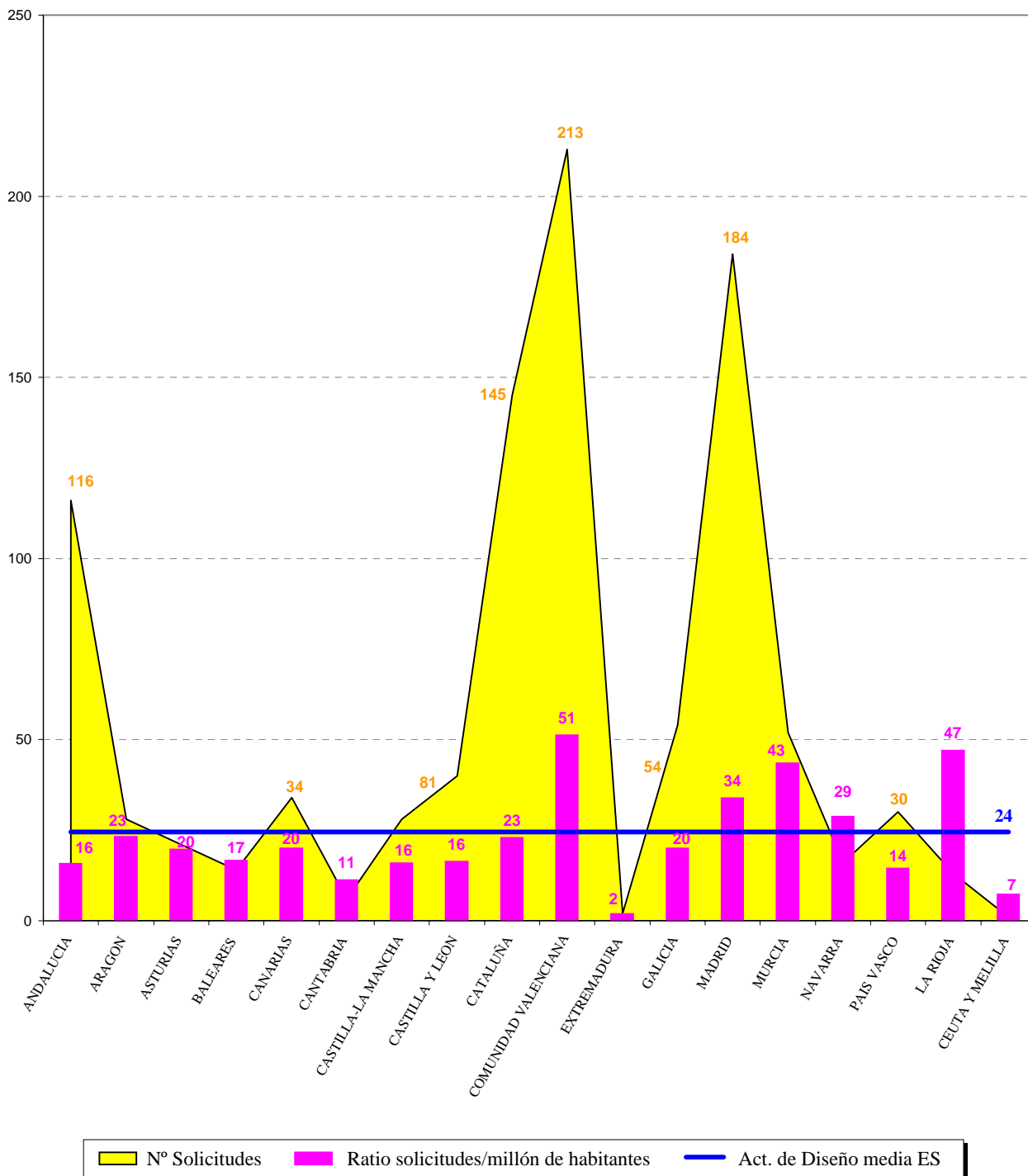

**SOLICITUDES DE MODELOS Y DIBUJOS INDUSTRIALES POR CC.AA. AÑO 2004 (01/01 al 07/07)**

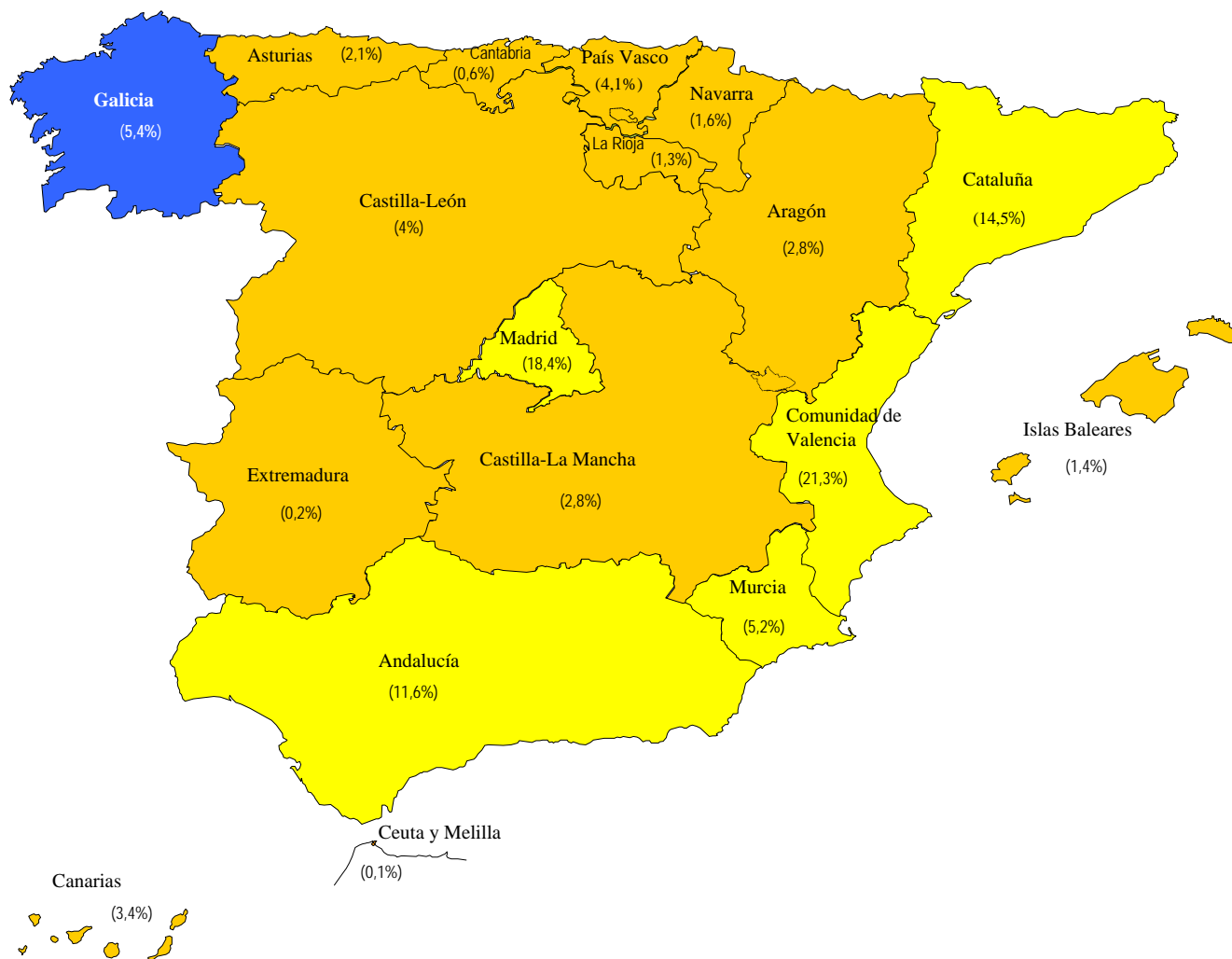

**Solicitudes de:**

- de 0 a 50
- de 51 a 100
- de 101 a 300
- de 301 a 700

### 4.3 SOLICITUDES DE MODELOS Y DIBUJOS INDUSTRIALES POR PAIS DE ORIGEN EN 2004 (01/01 al 07/07)

Código	País de origen	2000	2001	2002	2003	2004 (01/01 al 07/07)	△ 2004/2003
AD	ANDORRA	0	2	0	1	1	0%
AN	ANTILLAS HOLANDESAS	0	1	0	0	0	-
AO	ANGOLA	0	0	1	0	0	-
AR	ARGENTINA	0	1	2	1	0	-100%
AT	AUSTRIA	13	8	3	0	0	-
AU	AUSTRALIA	12	11	18	3	1	-67%
BB	BARBADOS	0	1	0	0	0	-
BE	BELGICA	19	29	23	6	0	-100%
BG	BULGARIA	0	0	1	1	3	200%
BO	BOLIVIA	0	1	0	0	0	-
BR	BRASIL	3	6	4	2	0	-100%
BS	BAHAMAS	0	1	0	0	0	-
BX	BENELUX	0	1	0	0	0	-
BZ	BELICE	0	1	1	1	0	-100%
CA	CANADA	4	13	7	3	0	-100%
CH	SUIZA	21	17	27	11	0	-100%
CN	CHINA	9	15	6	1	0	-100%
CS	CHECOSLOVAQUIA	4	1	0	0	0	-
CY	CHIPRE	0	1	2	0	0	-
CZ	REPUBLICA CHECA	1	0	1	0	0	-
DE	ALEMANIA	37	16	14	5	0	-100%
DK	DINAMARCA	10	17	11	1	0	-100%
EE	ESTONIA	1	0	0	0	0	-
ES	ESPAÑA	2.571	2.628	2.461	2.033	999	-51%
FI	FINLANDIA	9	6	5	3	0	-100%
FR	FRANCIA	25	15	5	3	0	-100%
GB	REINO UNIDO	76	70	86	44	7	-84%
GR	GRECIA	0	0	0	1	1	0%
HK	HONG KONG	16	3	3	1	0	-100%
HN	HONDURAS	1	0	0	0	0	-
IE	IRLANDA	0	1	6	0	0	-
IL	ISRAEL	7	9	4	0	0	-
IN	INDIA	0	0	0	3	0	-100%
IT	ITALIA	147	136	140	40	5	-88%
JP	JAPON	102	119	126	28	11	-61%
KP	REP.PP.DEC.COREA	7	1	1	1	0	-100%
KR	REP. DE COREA	4	10	16	18	4	-78%
LI	LIECHTENSTEIN	0	1	0	0	0	-

### 4.3 SOLICITUDES DE MODELOS Y DIBUJOS INDUSTRIALES POR PAIS DE ORIGEN EN 2004 (01/01 al 07/07)

Código	País de origen	2000	2001	2002	2003	2004 (01/01 al 07/07)	$\Delta$ 2004/2003
LU	LUXEMBURGO	3	2	3	2	0	-100%
MC	MONACO	0	0	0	1	0	-100%
MX	MEXICO	2	0	5	1	1	0%
NL	PAISES BAJOS	76	87	83	26	1	-96%
NO	NORUEGA	7	6	7	0	0	-
NZ	NUEVA ZELANDA	2	1	1	0	0	-
PA	PANAMA	2	0	1	0	0	-
PL	POLONIA	3	1	2	0	0	-
PT	PORTUGAL	28	13	20	12	1	-92%
SA	ARABIA SAUDITA	0	1	1	0	0	-
SE	SUECIA	51	32	23	6	10	67%
SG	SINGAPUR	1	2	2	0	0	-
SI	ESLOVENIA	1	0	1	1	0	-100%
SK	ESLOVAQUIA	0	0	1	0	0	-
SU	UNION REP.SOC.SOVIETICAS	0	0	1	0	0	-
SY	REPUBLICA ARABE DE SIRIA	1	0	0	0	0	-
SZ	SWAZILAND	4	7	2	0	0	-
TH	TAILANDIA	3	5	0	0	0	-
TR	TURQUIA	3	1	0	0	0	-
TW	TAIWAN	21	32	44	7	1	-86%
US	ESTADOS UNIDOS	337	323	296	116	9	-92%
UY	URUGUAY	0	1	0	0	0	-
VE	VENEZUELA	0	1	0	0	0	-
VG	ISLAS VIRGENES	0	2	1	1	0	-100%
YU	YUGOSLAVIA	0	0	0	0	0	-
ZA	AFRICA DEL SUR	0	1	1	0	0	-
OTROS		0	1	3	2	0	-100%
<b>TOTAL</b>		<b>3.644</b>	<b>3.661</b>	<b>3.472</b>	<b>2.386</b>	<b>1.055</b>	<b>-55,8%</b>

#### 4.4 SOLICITUDES DE MODELOS Y DIBUJOS INDUSTRIALES PUBLICADOS EN 2004 (01/01 al 07/07), POR LA CLASIFICACION INTERNACIONAL DE LOCARNO

SECCIONES	MODELOS	DIBUJOS	TOTAL
01	10	1	11
02	80	76	156
03	21	17	38
04	8	0	8
05	3	60	63
06	170	14	184
07	57	5	62
08	50	0	50
09	94	12	106
10	22	2	24
11	119	7	126
12	48	2	50
13	21	0	21
14	36	4	40
15	16	0	16
16	2	1	3
17	1	0	1
18	3	3	6
19	30	125	155
20	24	3	27
21	67	32	99
22	3	0	3
23	60	2	62
24	19	1	20
25	170	7	177
26	45	2	47
27	20	0	20
28	21	0	21
29	3	0	3
30	2	0	2
31	6	0	6
99	3	0	3
<b>TOTAL</b>	<b>1.234</b>	<b>376</b>	<b>1.610</b>

**SOLICITUDES DE MODELOS Y DIBUJOS INDUSTRIALES POR LA CLASIFICACION DE LOCARNO, 2004 (01/01 al 07/07)**

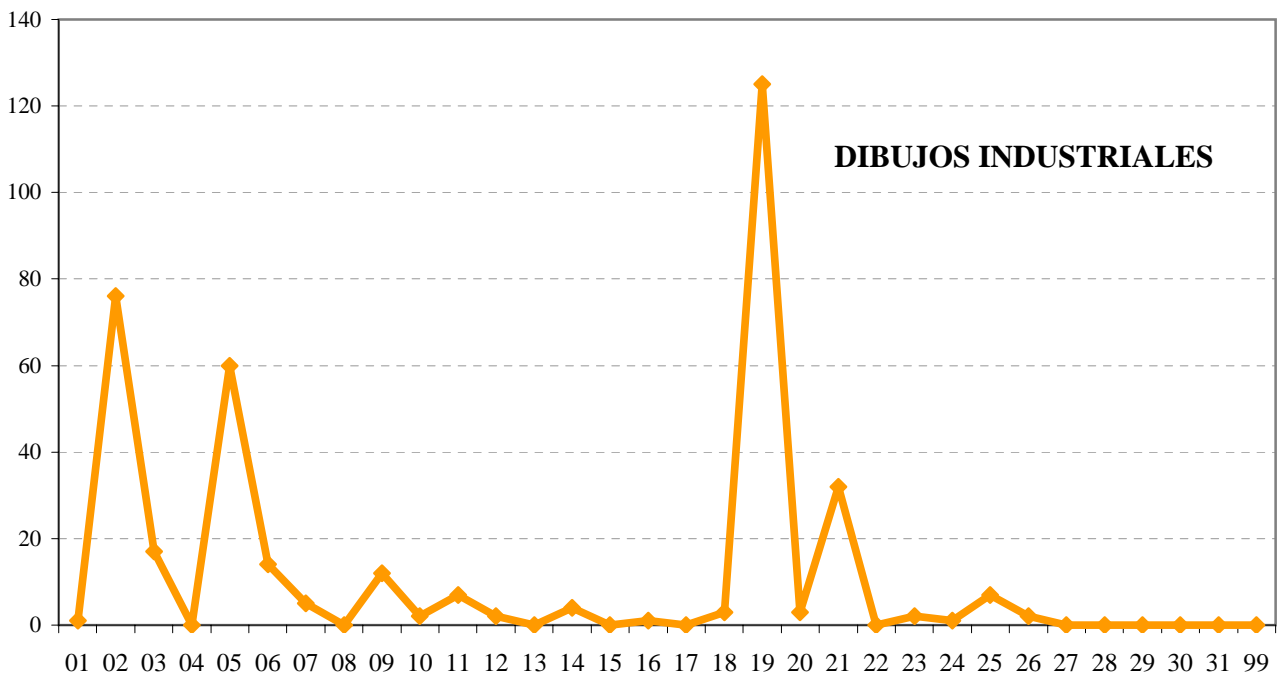
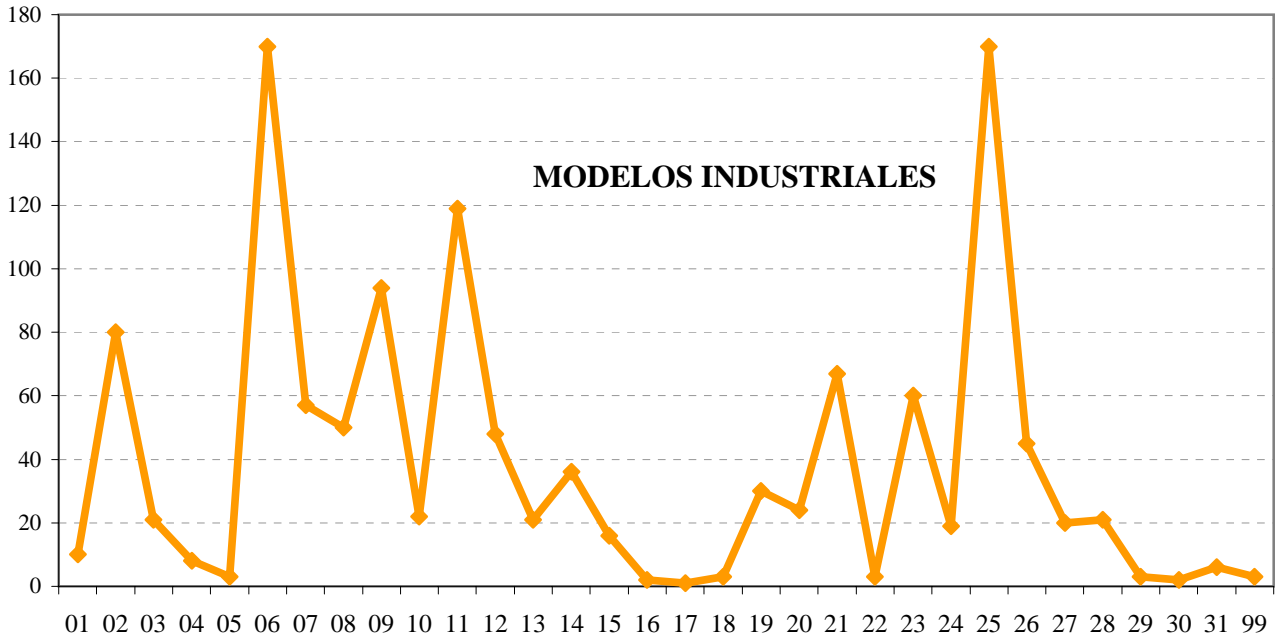

## CERTIFICADOS COMPLEMENTARIOS DE PROTECCION

	pag.
5.1 Solicitudes de los CCP	
. Tabla .....	59
. Gráfico .....	59
5.2 Solicitudes de los CCP segun su naturaleza	
. Tabla .....	60
. Gráfico .....	60

### 5.1 SOLICITUDES CERTIFICADOS COMPLEMENTARIOS DE PROTECCION

AÑOS	CCP	$\Delta$ (+/-) ANUAL
1998	37	
1999	46	24%
2000	35	-24%
2001	49	40%
2002	36	-27%
2003	23	-36%
2004	30	30%
Total	256	

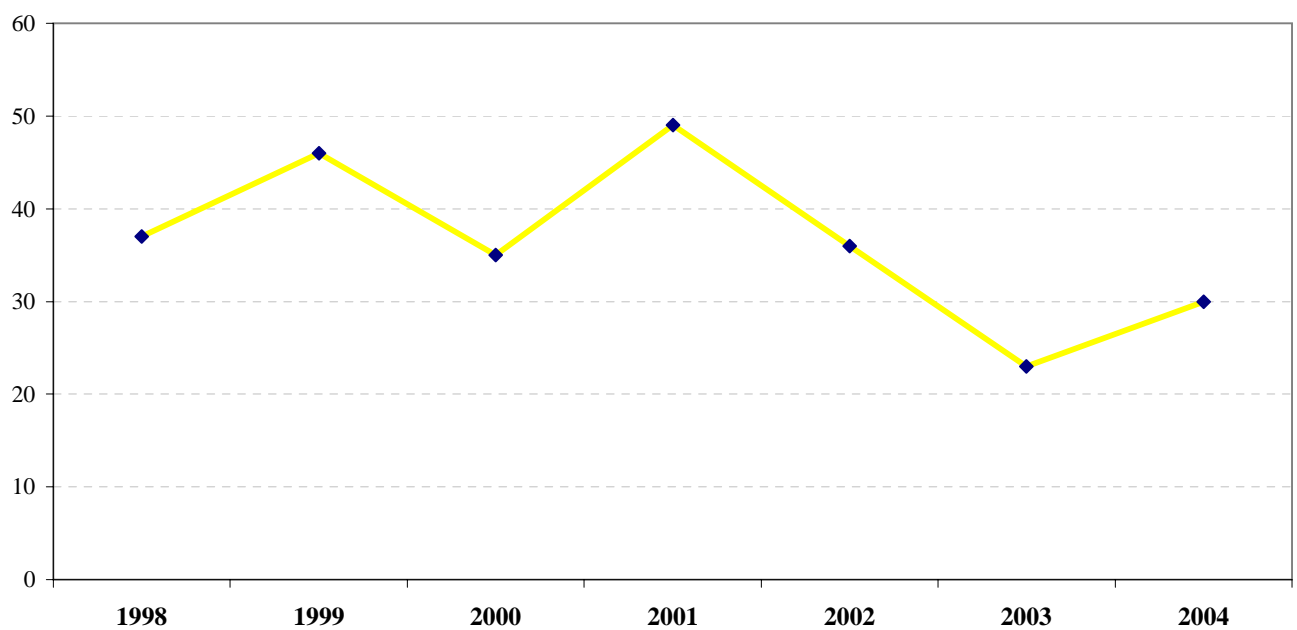

## 5.2 SOLICITUDES DE LOS CCP SEGUN SU NATURALEZA

Años	Total	Fitosanitarios	%	Medicamentos	%
1998	37	2	5%	35	95%
1999	46	2	4%	44	96%
2000	35	4	11%	31	89%
2001	49	2	4%	47	96%
2002	36	4	11%	32	89%
2003	23	6	26%	17	74%
2004	30	5	17%	25	83%
<b>Total</b>	<b>256</b>	<b>25</b>	<b>10%</b>	<b>231</b>	<b>90%</b>

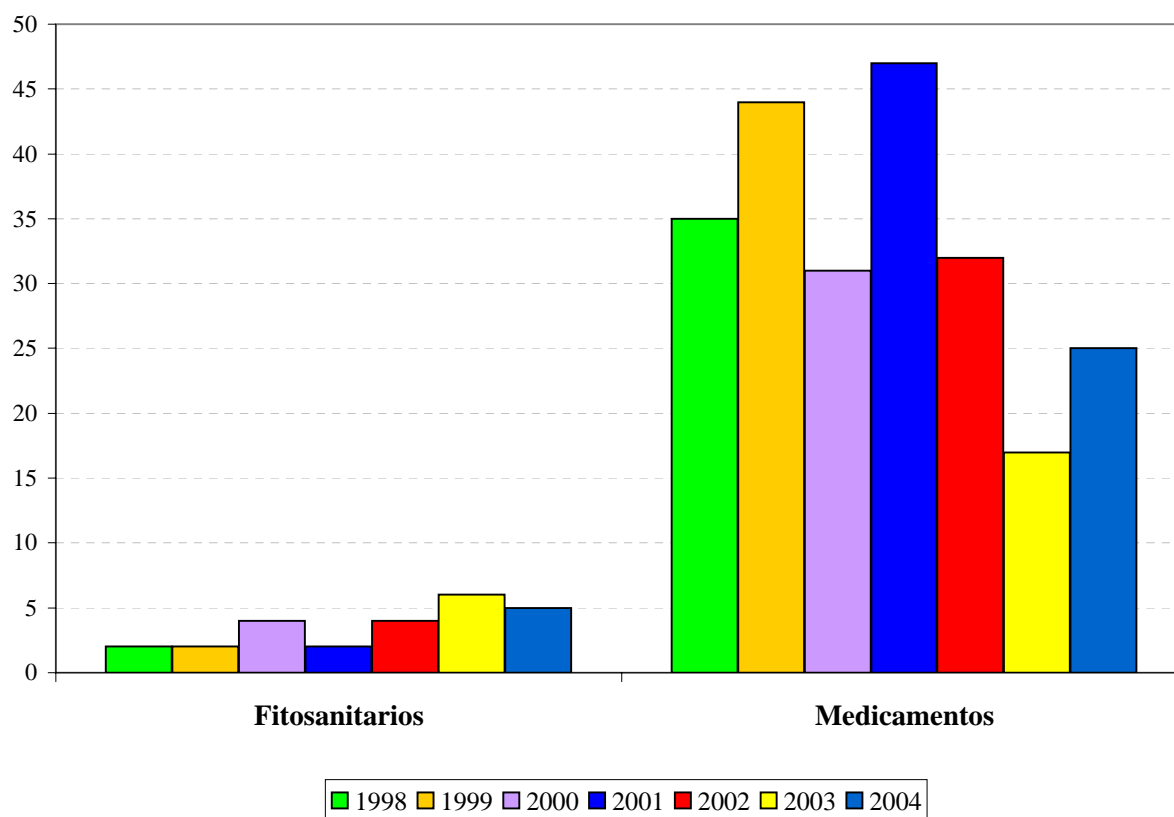

## TOPOGRAFÍAS DE PRODUCTOS SEMICONDUCTORES

	pag.
6.1 Solicitudes y resoluciones de Topografías de productos semiconductores, desde 1989	
. Tabla .....	62
. Gráfico .....	62

### 6.1 SOLICITUDES Y RESOLUCIONES DE TOPOGRAFÍAS DE PRODUCTOS SEMICONDUCTORES DESDE 1989

Años	Solicitudes	Concesiones	% Concesiones /Solicitudes	Denegaciones	% Denegaciones /Solicitudes
1989	6	-		-	
1990	5	-		6	
1991	-	5		-	
1992	-	-		-	
1993	3	-		-	
1994	2	1		2	
1995	4	3		-	
1996	1	4		-	
1997	-	-		-	
1998	2	1		-	
1999	-	1		-	
2000	-	-		-	
2001	-	-		-	
2002	-	-		-	
2003	-	-		-	
2004	-	-		-	
<b>TOTAL</b>	<b>23</b>	<b>15</b>	<b>65%</b>	<b>8</b>	<b>35%</b>

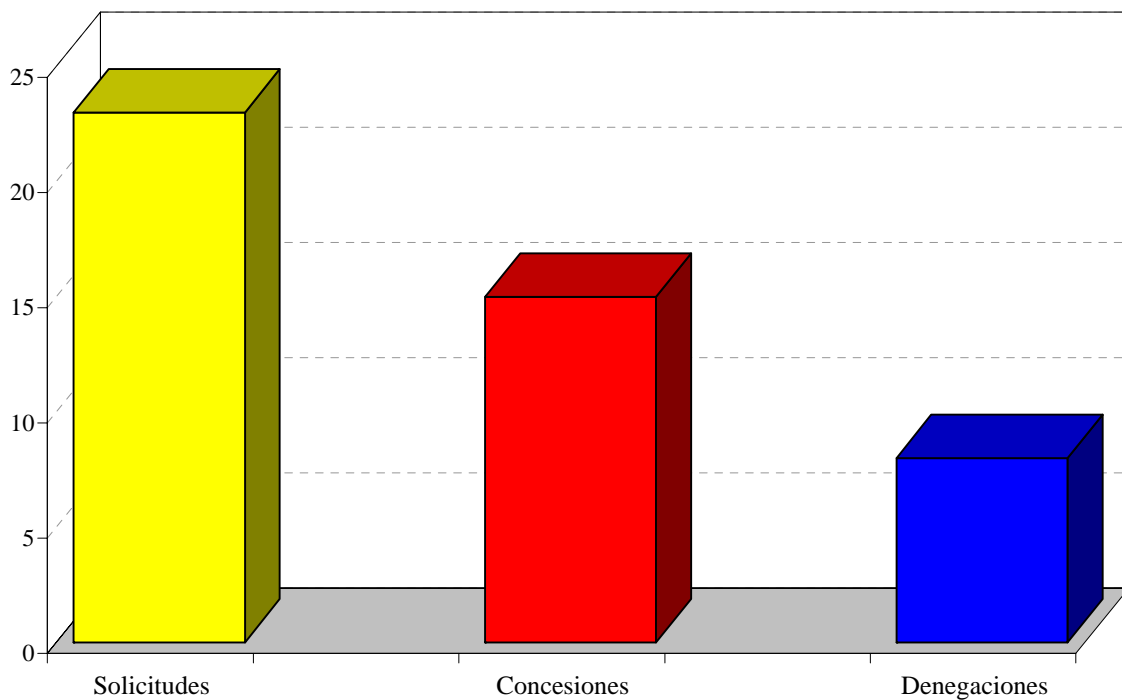

1989 - 2004

## DISEÑO INDUSTRIAL

	pag.
7.1 Solicitudes y concesiones de Diseño Industrial.	
. Tabla .....	64
. Gráfico .....	64
7.2 Solicitudes de Diseño Industrial por CC.AA., en relación con el nº de habitantes; Su actividad de diseño, 2004	
. Tabla .....	65
. Gráficos .....	66
7.3 Solicitudes de Diseño Industrial por país de origen,	
. Tabla .....	68
7.4 Solicitudes de Expedientes según los diseños presentados.	
. Tabla .....	69

**Nota :** Con la entrada en vigor el 8 de julio de 2004, de las disposiciones procedimentales de la Ley 20/2003, de 7 de julio, de Protección jurídica del Diseño Industrial, se introdujo en España la modalidad de Diseño Industrial, desapareciendo las modalidades de Modelo y Dibujo Industrial.

### 7.1 SOLICITUDES Y CONCESIONES DE DISEÑO INDUSTRIAL

AÑO 2004 (8/7 al 31/12)			
	Expedientes	Diseños	Ratio Diseño/Exped.
<b>SOLICITUDES</b>			
RESIDENTES	700	3.391	4,8
NO RESIDENTES	49	113	2,3
<b>TOTAL *</b>	<b>749 (38)</b>	<b>3.504 (151)</b>	<b>4,7</b>
<b>CONCESIONES</b>			
RESIDENTES	107	458	4,3
NO RESIDENTES	10	14	1,4
<b>TOTAL *</b>	<b>117 (2)</b>	<b>472 (2)</b>	<b>4,0</b>

\* Las cifras entre paréntesis son los expedientes con aplazamiento.

#### SOLICITUDES DE DISEÑO INDUSTRIAL SEGUN SU ORIGEN, 2004 (8/7 al 31/12)

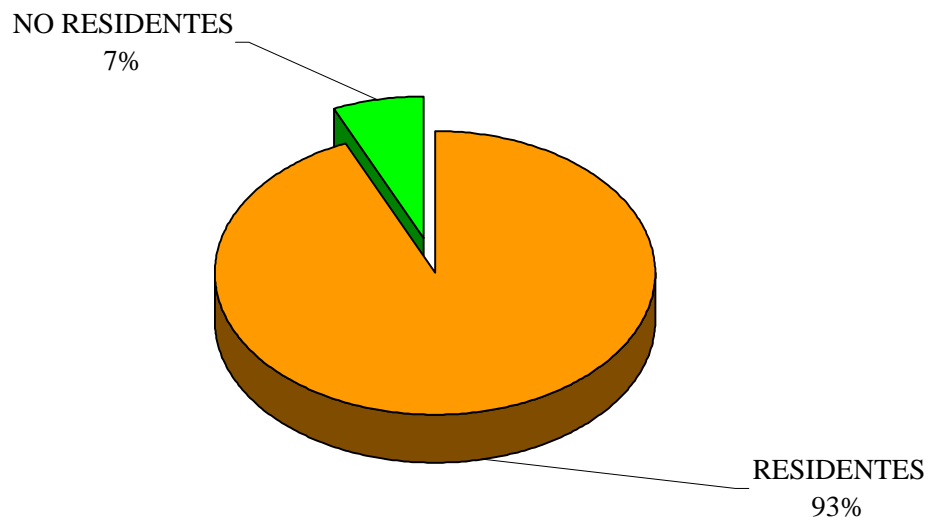

### 7.2 SOLICITUDES DE DISEÑO INDUSTRIAL POR CC.AA. EN RELACION CON EL N° DE HABITANTES; SU ACTIVIDAD DE DISEÑO, AÑO 2004 (08/07 al 31/12)

COMUNIDADES AUTONOMAS	SOLICITUDES		HABITANTES		ACTIVIDAD DE DISEÑO	
	Número	% sobre Total residentes ES	Número	% Habitantes/ Total ES	Ratio solicitudes/ Millón habitantes	desviación sobre la media
ANDALUCIA	49	7,00%	7.357.558	18,01%	7	-61%
ARAGON	18	2,57%	1.204.215	2,95%	15	-13%
ASTURIAS (PRINCIPADO DE)	6	0,86%	1.062.998	2,60%	6	-67%
BALEARES (ISLAS)	10	1,43%	841.669	2,06%	12	-31%
CANARIAS	17	2,43%	1.694.477	4,15%	10	-41%
CANTABRIA	4	0,57%	535.131	1,31%	7	-56%
CASTILLA-LA MANCHA	23	3,29%	1.760.516	4,31%	13	-24%
CASTILLA Y LEON	23	3,29%	2.456.474	6,01%	9	-45%
CATALUÑA	109	15,57%	6.343.110	15,53%	17	0%
COMUNIDAD VALENCIANA	166	23,71%	4.162.776	10,19%	40	133%
EXTREMADURA	2	0,29%	1.058.503	2,59%	2	-89%
GALICIA	35	5,00%	2.695.880	6,60%	13	-24%
MADRID	107	15,29%	5.423.384	13,28%	20	15%
MURCIA (REGION DE)	42	6,00%	1.197.646	2,93%	35	105%
NAVARRA (COMUNIDAD FORAL DE)	13	1,86%	555.829	1,36%	23	36%
PAIS VASCO	22	3,14%	2.082.587	5,10%	11	-38%
RIOJA (LA)	10	1,43%	276.702	0,68%	36	111%
CEUTA Y MELILLA	0	0,00%	137.916	0,34%	0	-100%
NO CONSTA	44	6,29%				
<b>TOTAL</b>	<b>700</b>	<b>100%</b>	<b>40.847.371</b>	<b>100%</b>		
<b>MEDIA EN ESPAÑA</b>					<b>17</b>	

Nota: El censo demográfico definitivo, actualizado al 31 de diciembre del 2001

**SOLICITUDES DE MODELOS Y DIBUJOS INDUSTRIALES POR CCAA., EN RELACION CON EL N° DE HABITANTES; SU ACTIVIDAD DE DISEÑO, AÑO 2004 (08/07 al 31/12)**

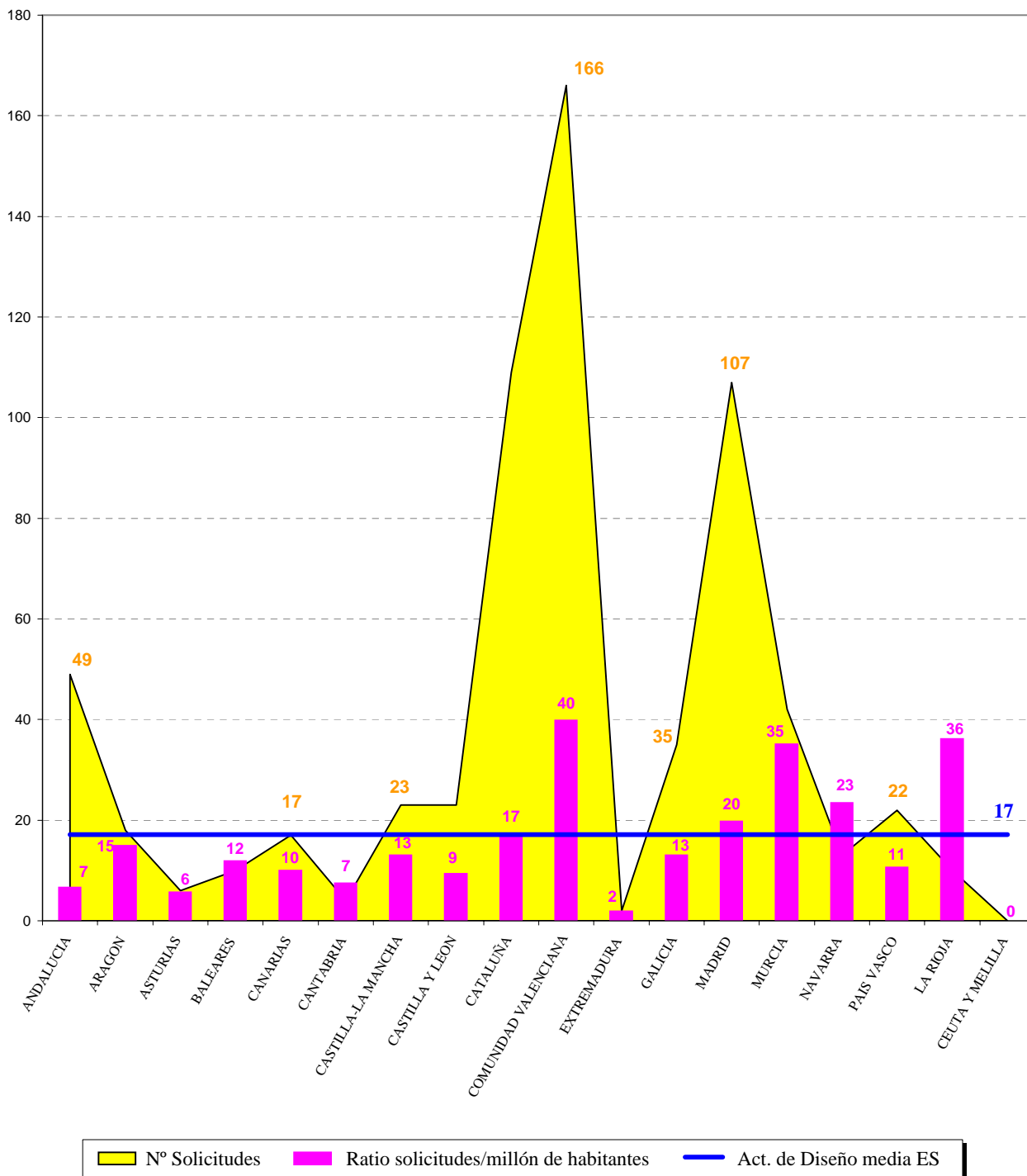

**SOLICITUDES DE DISEÑO INDUSTRIAL POR CC.AA. AÑO 2004 (08/07 al 31/12)**



**Solicitudes de:**

- de 0 a 20
- de 21 a 50
- de 51 a 150
- de 151 a 300

### 7.3 SOLICITUDES DE DISEÑO INDUSTRIAL POR PAIS DE ORIGEN EN 2004 (08/07 al 31/12)

<b>Código</b>	<b>País de origen</b>	<b>Expedientes</b>	<b>Diseños</b>
AU	AUSTRALIA	1	3
CA	CANADA	7	26
CH	SUIZA	1	2
ES	ESPAÑA	700	3.391
GB	REINO UNIDO	2	2
IT	ITALIA	2	2
JP	JAPON	11	14
KR	REP. DE COREA	1	1
NL	PAISES BAJOS	6	12
PT	PORTUGAL	2	10
RO	RUMANIA	1	4
SE	SUECIA	1	3
SI	ESLOVENIA	1	1
TW	TAIWAN	3	4
US	ESTADOS UNIDOS	10	29
<b>TOTAL</b>		<b>749</b>	<b>3.504</b>

### 7.4 SOLICITUDES DE EXPEDIENTES SEGÚN LOS DISEÑOS PRESENTADOS EN 2004 (08/07 al 31/12)

EXPEDIENTES según nº de Diseños presentados	Nº de Diseños	% de Expedientes / Total expedientes
353	1	47,13%
92	2	12,28%
51	3	6,81%
49	4	6,54%
21	5	2,80%
26	6	3,47%
19	7	2,54%
16	8	2,14%
19	9	2,54%
40	10	5,34%
5	11	0,67%
5	12	0,67%
1	13	0,13%
4	14	0,53%
6	15	0,80%
2	16	0,27%
2	17	0,27%
1	18	0,13%
2	19	0,27%
8	20	1,07%
1	21	0,13%
3	22	0,40%
1	23	0,13%
2	24	0,27%
1	25	0,13%
2	27	0,27%
2	30	0,27%
1	32	0,13%
2	34	0,27%
1	37	0,13%
1	38	0,13%
1	44	0,13%
9	50	1,20%
<b>Total Expedientes presentados : 749</b>		

## MARCAS DE PRODUCTOS Y SERVICIOS

	pag.	
<b>8.A</b>	<b>MARCAS NACIONALES</b>	
8.A.1	Solicitudes y concesiones de marcas	
	. Tabla .....	71
	. Gráficos .....	72
8.A.2	Solicitudes de marcas por CCAA., en relación con el número de habitantes Su actividad marcaria, 2004	
	. Tabla .....	73
	. Gráficos .....	74
8.A.3	Solicitudes de marcas por países de origen 2000-2004.....	76
8.A.4	Solicitudes de marcas por clases, 2000-2004 .....	79
<b>8.B</b>	<b>MARCAS INTERNACIONALES (Fuente: OMPI)</b>	
8.B.1	Evolución de las solicitudes de marcas internacionales en España, en el periodo 1985-2004	
	. Tabla .....	80
	. Gráfico.....	80
8.B.2	Evolución de las solicitudes de marcas internacionales y las extensiones a España, en el periodo 1985-2004	
	. Tabla .....	81
	. Gráfico.....	81
<b>8.C</b>	<b>MARCAS COMUNITARIAS</b>	
8.C.1	<b>ACTIVIDAD DE LA OEPM EN RELACION A LAS MARCAS COMUNITARIAS</b>	
8.C.1.1	Solicitudes de Informes de búsquedas de Marcas comunitarias frente a Marcas nacionales e internacionales	
	. Tabla .....	82
	. Gráfico .....	82
8.C.2	<b>DATOS DE MARCAS COMUNITARIAS (fuente OAMI)</b>	
8.C.2.1	Evolución de las solicitudes de marcas comunitarias y las de origen español, desde 1996	
	. Tabla .....	83
	. Gráfico .....	83
8.C.2.2	Solicitudes de marcas comunitarias según su idioma de solicitud .....	84

## 8.A MARCAS NACIONALES

### 8.A.1 SOLICITUDES Y CONCESIONES DE MARCAS

	2000	2001	2002	2003	2004
<b>SOLICITUDES</b>					
<b>RESIDENTES</b>	82.307	73.937	66.471	51.754	52.718
Marcas de Productos	38.443	35.313	37.133	26.199	25.693
Marcas de Servicios	43.864	38.624	29.338	25.555	27.025
<b>NO RESIDENTES</b>	5.462	4.504	3.272	2.235	2.059
Marcas de Productos	3.695	3.189	2.622	1.912	1.801
Marcas de Servicios	1.767	1.315	650	323	258
<b>TOTAL</b>	<b>87.769</b>	<b>78.441</b>	<b>69.743</b>	<b>53.989</b>	<b>54.777</b>
Marcas de Productos	42.138	38.502	39.755	28.111	27.494
Marcas de Servicios	45.631	39.939	29.988	25.878	27.283
<b>CONCESIONES</b>					
<b>RESIDENTES</b>	58.860	68.819	63.492	49.366	47.362
Marcas de Productos	30.962	30.896	31.766	23.845	23.293
Marcas de Servicios	27.898	37.923	31.726	25.521	24.069
<b>NO RESIDENTES</b>	4.089	4.680	4.033	2.314	2.027
Marcas de Productos	3.180	3.238	2.952	1.870	1.749
Marcas de Servicios	909	1.442	1.081	444	278
<b>TOTAL</b>	<b>62.949</b>	<b>73.499</b>	<b>67.525</b>	<b>51.680</b>	<b>49.389</b>
Marcas de Productos	34.142	34.134	34.718	25.715	25.042
Marcas de Servicios	28.807	39.365	32.807	25.965	24.347

*Nota:* A partir de la entrada en vigor de la Ley 17/2001, de la Ley de Marcas el 31 de julio de 2002, del sistema multiclase, repercute sobre el número de solicitudes al poder acumular una solicitud varias clases frente al sistema anterior de una solicitud por clase. En consecuencia, para utilizar criterios homogéneos con el periodo anterior, debe multiplicarse el número de solicitudes por el ratio, que es el número medio de clases por solicitud que se están presentando tras la entrada en vigor del sistema "multiclase". El resultado está recogido entre paréntesis. Para el año 2004 el ratio ponderado es de 1,46.

## SOLICITUDES Y CONCESIONES DE MARCAS

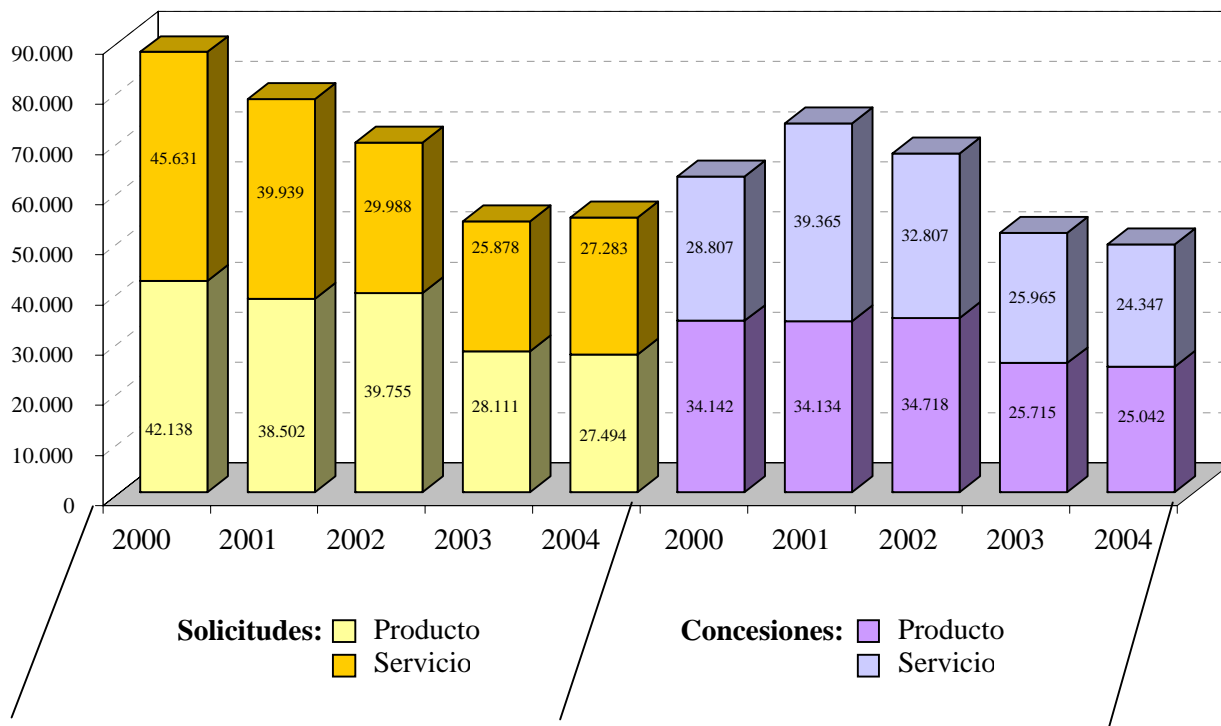

## SOLICITUDES DE MARCAS SEGÚN SU ORIGEN, 2004

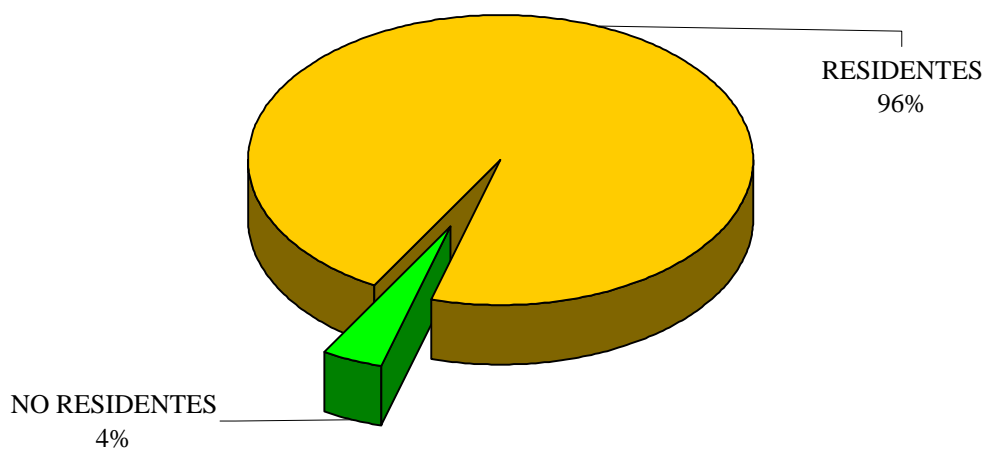

### 8.A.2 SOLICITUDES DE MARCAS POR CCAA, EN RELACION CON EL N° DE HABITANTES; SU ACTIVIDAD MARCARIA, 2004

COMUNIDADES AUTONOMAS	SOLICITUDES			HABITANTES		ACTIVIDAD MARCARIA		
	Número	% Variación Anual	% sobre Total residentes ES	Número	% Habitantes/ Total ES	Ratio solicitudes/ Millón habitantes	desviación sobre la media	
ANDALUCIA	5.769	4,44%	10,94%	7.357.558	18,01%	784	-39%	
ARAGON	1.385	4,06%	2,63%	1.204.215	2,95%	1.150	-11%	
ASTURIAS ( PRINCIPADO DE )	843	4,98%	1,60%	1.062.998	2,60%	793	-39%	
BALEARES (ISLAS)	1.126	-0,79%	2,14%	841.669	2,06%	1.338	4%	
CANARIAS	1.844	-1,55%	3,50%	1.694.477	4,15%	1.088	-16%	
CANTABRIA	368	-4,42%	0,70%	535.131	1,31%	688	-47%	
CASTILLA-LA MANCHA	1.192	-13,12%	2,26%	1.760.516	4,31%	677	-48%	
CASTILLA Y LEON	1.835	3,38%	3,48%	2.456.474	6,01%	747	-42%	
CATALUÑA	11.364	2,18%	21,56%	6.343.110	15,53%	1.792	39%	
COMUNIDAD VALENCIANA	5.524	3,29%	10,48%	4.162.776	10,19%	1.327	3%	
EXTREMADURA	505	11,48%	0,96%	1.058.503	2,59%	477	-63%	
GALICIA	2.343	1,60%	4,44%	2.695.880	6,60%	869	-33%	
MADRID	13.087	3,81%	24,82%	5.423.384	13,28%	2.413	87%	
MURCIA (REGION DE)	1.477	-0,61%	2,80%	1.197.646	2,93%	1.233	-4%	
NAVARRA ( COMUNIDAD FORAL DE )	696	7,41%	1,32%	555.829	1,36%	1.252	-3%	
PAIS VASCO	2.739	-6,65%	5,20%	2.082.587	5,10%	1.315	2%	
RIOJA (LA)	513	-5,70%	0,97%	276.702	0,68%	1.854	44%	
CEUTA Y MELILLA	97	24,36%	0,18%	137.916	0,34%	703	-46%	
NO CONSTA	11	-63,33%	0,02%					
<b>TOTAL</b>	<b>52.718</b>	<b>1,9%</b>	<b>100%</b>	<b>40.847.371</b>	<b>100%</b>			
<b>MEDIA EN ESPAÑA</b>							<b>1.291</b>	

Nota: El censo demográfico definitivo, actualizado al 31 de diciembre del 2001

**SOLICITUDES DE MARCAS POR CCAA, EN RELACION CON EL N° DE HABITANTES; SU ACTIVIDAD MARCARIA, 2004**

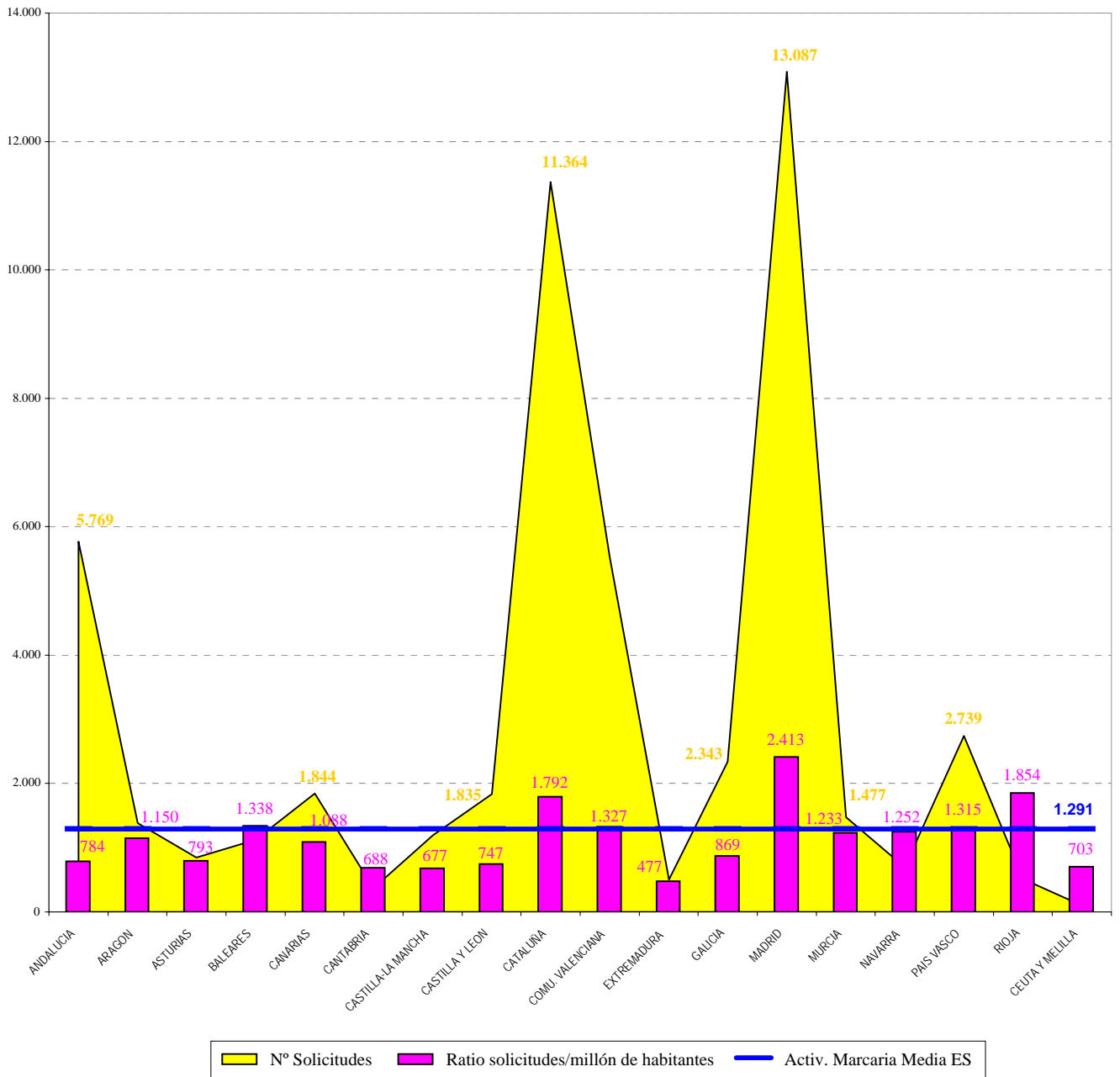

**SOLICITUDES DE MARCAS POR CCAA, 2004**



**Solicitudes de:**

- de 0 a 1000
- de 1001 a 2000
- de 2001 a 4000
- de 4001 a 10000
- de 10001 a 25000

### 8.A.3 SOLICITUDES DE MARCAS POR PAISES DE ORIGEN, 2000-2004

Código	País de origen	2000	2001	2002	2003	2004	△ 2004/2003
AD	ANDORRA	28	24	16	11	13	18,2%
AE	EMIRATOS ARABES UNIDOS	2	1	1	6	1	-83,3%
AN	ANTILLAS HOLANDEASAS	4	19	3	4	6	50,0%
AR	ARGENTINA	180	61	92	98	35	-64,3%
AT	AUSTRIA	12	9	6	5	5	0,0%
AU	AUSTRALIA	26	7	7	6	6	0,0%
AW	ARUBA	0	0	0	0	4	100,0%
BB	BARBADOS	0	2	1	0	0	-
BE	BELGICA	27	24	9	23	20	-13,0%
BM	BERMUDAS	26	24	47	7	10	42,9%
BR	BRASIL	88	79	53	23	31	34,8%
BS	BAHAMAS	21	7	1	5	2	-60,0%
BZ	BELICE	21	19	21	10	10	0,0%
CA	CANADA	17	44	17	7	9	28,6%
CH	SUIZA	136	189	156	84	79	-6,0%
CL	CHILE	10	24	13	9	7	-22,2%
CN	CHINA	74	67	19	24	31	29,2%
CO	COLOMBIA	36	29	23	41	16	-61,0%
CR	COSTA RICA	0	0	5	1	0	-100,0%
CS	CHECOSLOVAQUIA	0	0	2	1	5	400,0%
CU	CUBA	5	8	3	5	3	-40,0%
CY	CHIPRE	3	2	1	6	2	-66,7%
CZ	REPUBLICA CHECA	0	0	0	1	1	0,0%
DE	ALEMANIA	273	313	198	151	237	57,0%
DK	DINAMARCA	27	17	11	11	10	-9,1%
DO	R.DOMINICANA	5	2	3	8	11	37,5%
EC	ECUADOR	7	4	3	6	11	83,3%
EE	ESTONIA	0	0	0	0	1	100,0%
EG	EGIPTO	0	0	0	0	1	100,0%
ER	ERITREA	0	0	0	2	0	-100,0%
ES	ESPAÑA	82.307	73.937	66.471	51.754	52.718	1,9%
FI	FINLANDIA	15	5	2	3	3	0,0%
FR	FRANCIA	461	313	232	198	149	-24,7%
GB	REINO UNIDO	408	294	230	106	97	-8,5%
GE	GEORGIA	0	0	0	0	1	100,0%
GI	GIBRALTAR	0	3	0	0	0	-
GR	GRECIA	14	12	7	5	0	-100,0%

### 8.A.3 SOLICITUDES DE MARCAS POR PAISES DE ORIGEN, 2000-2004

Código	País de origen	2000	2001	2002	2003	2004	△ 2004/2003
GT	GUATEMALA	2	1	1	2	0	-100,0%
GY	GUAYANA	0	0	0	1	0	-100,0%
HK	HONG KONG	16	3	9	7	12	71,4%
HN	HONDURAS	1	0	0	0	0	-
HR	CROACIA	0	5	0	0	0	-
HU	HUNGRIA	2	5	1	1	2	100,0%
ID	INDONESIA	3	1	0	1	1	0,0%
IE	IRLANDA	20	11	46	8	9	12,5%
IL	ISRAEL	27	7	6	7	4	-42,9%
IN	INDIA	10	3	2	6	7	16,7%
IR	IRAN	4	0	1	0	0	-
IS	ISLANDIA	0	0	2	0	1	100,0%
IT	ITALIA	78	86	77	60	51	-15,0%
JM	JAMAICA	0	4	2	0	0	-
JP	JAPON	240	293	166	130	135	3,8%
KP	R.POP.DEMOC. DE COREA	7	9	0	0	0	-
KR	REP. DE COREA	71	53	65	53	54	1,9%
KY	ISLAS CAIMAN	7	4	0	0	1	100,0%
LA	REP. DEM. POPULAR LAOS	0	1	0	0	0	-
LB	LIBANO	1	0	0	0	0	-
LI	LIECHTENSTEIN	20	3	7	5	4	-20,0%
LU	LUXEMBURGO	59	21	26	17	19	11,8%
MA	MARRUECOS	1	1	0	2	3	50,0%
MC	MONACO	2	0	1	5	0	-100,0%
ML	MALI	0	0	0	2	0	-100,0%
MU	SAN MAURICIO	3	0	0	4	3	-25,0%
MX	MEXICO	75	42	33	38	26	-31,6%
MY	MALASIA	1	1	0	0	2	100,0%
NA	NAMIBIA	0	2	0	0	0	-
NG	NIGERIA	0	0	0	1	0	-100,0%
NI	NICARAGUA	10	0	0	1	1	0,0%
NL	PAISES BAJOS	160	182	143	56	65	16,1%
NO	NORUEGA	18	15	8	0	1	100,0%
NZ	NUEVA ZELANDA	2	0	3	3	2	-33,3%
OM	OMAN	0	1	0	2	1	-50,0%
PA	PANAMA	18	11	13	4	6	50,0%
PE	PERU	6	0	1	36	58	61,1%

### 8.A.3 SOLICITUDES DE MARCAS POR PAISES DE ORIGEN, 2000-2004

Código	País de origen	2000	2001	2002	2003	2004	$\Delta$ 2004/2003
PH	FILIPINAS	0	2	0	0	0	-
PK	PAKISTAN	1	0	1	0	0	-
PL	POLONIA	1	2	10	8	4	-50,0%
PT	PORTUGAL	328	509	383	166	127	-23,5%
PY	PARAGUAY	1	2	1	1	0	-100,0%
RO	RUMANIA	0	1	1	1	0	-100,0%
RU	FEDERACION RUSA	0	5	0	1	2	100,0%
SA	ARABIA SAUDITA	3	0	0	11	0	-100,0%
SC	SEYCHELLES	1	0	0	0	0	-
SE	SUECIA	129	56	74	11	13	18,2%
SG	SINGAPUR	17	12	8	9	3	-66,7%
SI	ESLOVENIA	2	0	0	0	0	-
SM	SAN MARINO	0	0	0	1	0	-100,0%
SV	EL SALVADOR	0	0	3	0	0	-
SY	REPUBLICA DE SIRIA	0	0	1	1	0	-100,0%
TH	TAILANDIA	3	2	5	4	10	150,0%
TN	TUNEZ	1	1	0	2	0	-100,0%
TR	TURQUIA	1	8	3	4	2	-50,0%
TW	TAIWAN	19	15	6	15	8	-46,7%
tz	TANZANIA	0	0	0	0	1	100,0%
UA	UCRANIA	0	0	1	7	2	-71,4%
US	ESTADOS UNIDOS	2.028	1.475	850	577	545	-5,5%
UY	URUGUAY	49	8	6	13	5	-61,5%
VC	SANVICENTE-GRANADINAS	5	0	0	0	0	-
VE	VENEZUELA	8	10	26	8	8	0,0%
VG	ISLAS VIRGENES	29	10	12	8	3	-62,5%
ZA	AFRICA DEL SUR	13	8	4	1	1	0,0%
	NO CONSTA	33	11	82	67	40	-40,3%
<b>TOTAL</b>		<b>87.769</b>	<b>78.441</b>	<b>69.743</b>	<b>53.989</b>	<b>54.777</b>	<b>1,5%</b>

*Nota:* Con la entrada en vigor el 31 de julio de 2002 de la Ley 17/2001 de 7 de diciembre se introdujo el sistema "multiclase" que repercute sobre el número de solicitudes al poder acumular en una solicitud varias clases frente al sistema anterior de una solicitud por clase. En consecuencia para utilizar criterios homogéneos con el periodo anterior, debe multiplicarse el número de solicitudes que se presentan a partir de esa fecha por 1.45, número medio de clases por solicitud que se están presentando tras la entrada en vigor del sistema "multiclase".

### 8.A.4 SOLICITUDES DE MARCAS POR CLASES

Clases	2000	%	2001	%	2002	%	2003	%	2004	%
1	875	1,00%	812	1,04%	846	1,21%	784	1,45%	759	1,39%
2	376	0,43%	371	0,47%	383	0,55%	219	0,41%	255	0,47%
3	1.781	2,03%	1.591	2,03%	1.591	2,28%	1.476	2,73%	1.517	2,77%
4	290	0,33%	244	0,31%	200	0,29%	106	0,20%	110	0,20%
5	2.136	2,43%	2.094	2,67%	1.913	2,74%	1.470	2,72%	1.464	2,67%
6	935	1,07%	833	1,06%	909	1,30%	765	1,42%	699	1,28%
7	829	0,94%	681	0,87%	624	0,89%	532	0,99%	525	0,96%
8	326	0,37%	272	0,35%	195	0,28%	124	0,23%	136	0,25%
9	4.239	4,83%	3.555	4,53%	3.099	4,44%	3.109	5,76%	2.890	5,28%
10	507	0,58%	467	0,60%	382	0,55%	256	0,47%	223	0,41%
11	718	0,82%	656	0,84%	614	0,88%	451	0,84%	535	0,98%
12	622	0,71%	555	0,71%	438	0,63%	349	0,65%	330	0,60%
13	185	0,21%	130	0,17%	119	0,17%	17	0,03%	17	0,03%
14	971	1,11%	875	1,12%	798	1,14%	595	1,10%	643	1,17%
15	205	0,23%	171	0,22%	111	0,16%	32	0,06%	39	0,07%
16	6.323	7,20%	5.507	7,02%	10.750	15,41%	4.162	7,71%	4.054	7,40%
17	401	0,46%	362	0,46%	297	0,43%	180	0,33%	145	0,26%
18	728	0,83%	661	0,84%	538	0,77%	366	0,68%	384	0,70%
19	1.070	1,22%	935	1,19%	808	1,16%	697	1,29%	587	1,07%
20	983	1,12%	890	1,13%	875	1,25%	643	1,19%	666	1,22%
21	635	0,72%	563	0,72%	404	0,58%	193	0,36%	227	0,41%
22	222	0,25%	168	0,21%	132	0,19%	59	0,11%	46	0,08%
23	161	0,18%	134	0,17%	90	0,13%	20	0,04%	14	0,03%
24	558	0,64%	497	0,63%	388	0,56%	268	0,50%	268	0,49%
25	3.353	3,82%	3.182	4,06%	2.810	4,03%	2.367	4,38%	2.399	4,38%
26	198	0,23%	174	0,22%	107	0,15%	29	0,05%	29	0,05%
27	234	0,27%	202	0,26%	131	0,19%	32	0,06%	32	0,06%
28	1.181	1,35%	965	1,23%	722	1,04%	500	0,93%	455	0,83%
29	3.343	3,81%	2.988	3,81%	2.782	3,99%	2.856	5,29%	2.676	4,89%
30	2.132	2,43%	1.921	2,45%	1.590	2,28%	1.283	2,38%	1.243	2,27%
31	1.360	1,55%	1.218	1,55%	1.146	1,64%	802	1,49%	899	1,64%
32	866	0,99%	859	1,10%	632	0,91%	458	0,85%	375	0,68%
33	3.027	3,45%	3.658	4,66%	3.078	4,41%	2.747	5,09%	2.729	4,98%
34	368	0,42%	311	0,40%	253	0,36%	128	0,24%	124	0,23%
<b>Total Marcas de Productos</b>	<b>42.138</b>	<b>48,01%</b>	<b>38.502</b>	<b>49,08%</b>	<b>39.755</b>	<b>57,00%</b>	<b>28.075</b>	<b>52,00%</b>	<b>27.494</b>	<b>50,19%</b>
35	10.083	11,49%	8.629	11,00%	8.399	12,04%	6.915	12,81%	7.175	13,10%
36	3.502	3,99%	3.255	4,15%	2.780	3,99%	2.440	4,52%	3.008	5,49%
37	3.020	3,44%	2.971	3,79%	2.658	3,81%	2.057	3,81%	2.238	4,09%
38	7.160	8,16%	4.646	5,92%	3.241	4,65%	1.614	2,99%	1.772	3,23%
39	4.760	5,42%	4.084	5,21%	3.523	5,05%	2.200	4,07%	2.277	4,16%
40	697	0,79%	607	0,77%	522	0,75%	347	0,64%	302	0,55%
41	7.148	8,14%	6.890	8,78%	5.945	8,52%	4.392	8,13%	4.546	8,30%
42	9.261	10,55%	8.857	11,29%	2.920	4,19%	1.767	3,27%	1.823	3,33%
43							2.629	4,87%	2.590	4,73%
44							1.158	2,14%	1.128	2,06%
45							359	0,66%	392	0,72%
<b>Total Marcas de Servicios</b>	<b>45.631</b>	<b>51,99%</b>	<b>39.939</b>	<b>50,92%</b>	<b>29.988</b>	<b>43,00%</b>	<b>25.878</b>	<b>47,93%</b>	<b>27.251</b>	<b>49,75%</b>
OTRAS							36		32	
<b>TOTAL</b>	<b>87.769</b>		<b>78.441</b>		<b>69.743</b>		<b>53.989</b>		<b>54.777</b>	

*Nota:* A partir de la entrada en vigor de la Ley 17/2001, de la Ley de Marcas el 31 de julio de 2002, del sistema multiclase, repercute sobre el número de solicitudes al poder acumular una solicitud varias clases frente al sistema anterior de una solicitud por clase. En consecuencia, para utilizar criterios homogéneos con el periodo anterior, debe multiplicarse el número de solicitudes por el ratio, que es el número medio de clases por solicitud que se están presentando tras la entrada en vigor del sistema "multiclase". El resultado está recogido entre paréntesis. Para el año 2004 el ratio ponderado es de 1,46.

## 8.B MARCAS INTERNACIONALES ( Fuente OMPI )

### 8.B.1 EVOLUCION DE LAS SOLICITUDES DE MARCAS INTERNACIONALES EN ESPAÑA

AÑOS	Extensiones en el momento del registro	Extensiones posteriores al registro	TOTAL	△ (+/-) ANUAL
1985	5.805	243	6.048	
1986	6.058	385	6.443	6,53%
1987	7.228	461	7.689	19,34%
1988	9.270	539	9.809	27,57%
1989	10.997	495	11.492	17,16%
1990	12.062	741	12.803	11,41%
1991	11.178	536	11.714	-8,51%
1992	10.559	533	11.092	-5,31%
1993	10.815	439	11.254	1,46%
1994	10.454	521	10.975	-2,48%
1995	11.224	594	11.818	7,68%
1996	10.352	588	10.940	-7,43%
1997	9.920	488	10.408	-4,86%
1998	9.887	473	10.360	-0,46%
1999	9.681	463	10.144	-2,08%
2000	10.499	471	10.970	8,14%
2001	10.231	511	10.742	-2,08%
2002	8.624	550	9.174	-14,60%
2003	7.841	915	8.756	-18,49%
2004*			7.775	-15,25%

\*Son datos provisionales

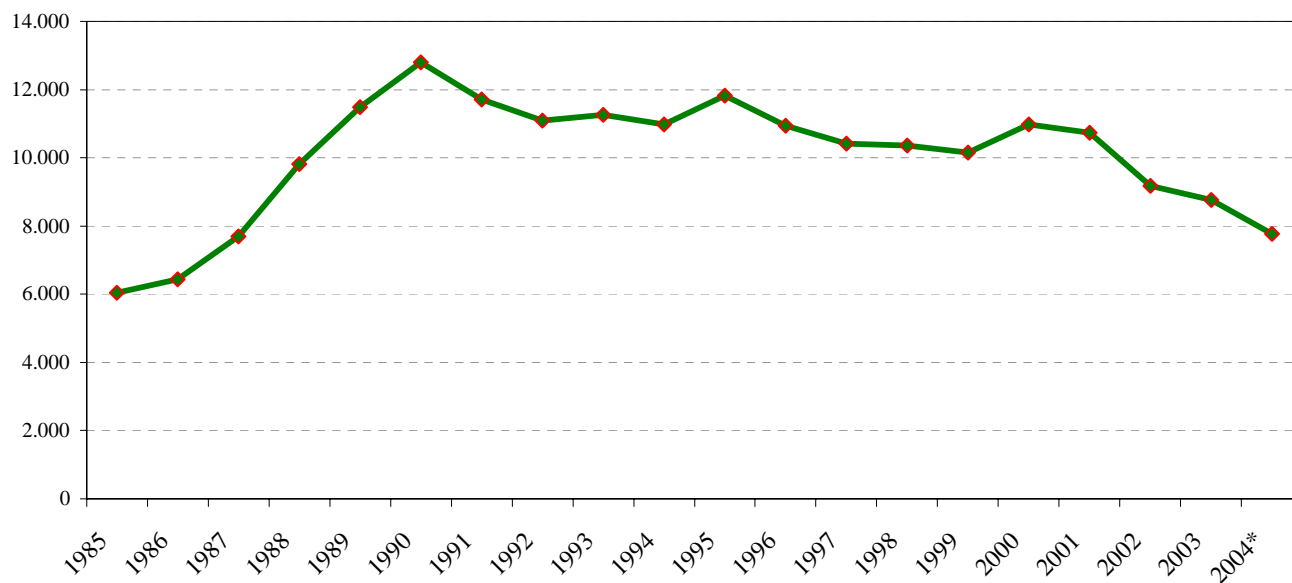

**8.B.2 EVOLUCION DE LAS SOLICITUDES DE MARCAS INTERNACIONALES Y LAS EXTENSIONES A ESPAÑA**

AÑOS	Solicitudes de marcas Internacionales	△ (+/-) ANUAL	Extensiones a España	% Extensiones ES / Solicitudes Marcas Internacionales	△ (+/-) ANUAL
1985	8.961		6.048	67,5%	
1986	9.467	5,6%	6.443	68,1%	6,5%
1987	10.186	7,6%	7.689	75,5%	19,3%
1988	13.016	27,8%	9.809	75,4%	27,6%
1989	14.896	14,4%	11.492	77,1%	17,2%
1990	17.157	15,2%	12.803	74,6%	11,4%
1991	15.959	-7,0%	11.714	73,4%	-8,5%
1992	15.702	-1,6%	11.092	70,6%	-5,3%
1993	16.498	5,1%	11.254	68,2%	1,5%
1994	17.486	6,0%	10.975	62,8%	-2,5%
1995	18.852	7,8%	11.818	62,7%	7,7%
1996	18.485	-1,9%	10.940	59,2%	-7,4%
1997	19.070	3,2%	10.408	54,6%	-4,9%
1998	20.020	5,0%	10.360	51,7%	-0,5%
1999	20.072	0,3%	10.144	50,5%	-2,1%
2000	22.968	14,4%	10.970	47,8%	8,1%
2001	23.985	4,4%	10.742	44,8%	-2,1%
2002	22.236	-7,3%	9.174	41,3%	-14,6%
2003	21.847	-1,7%	8.756	40,1%	-4,6%
2004*	20.800	-4,8%	7.775	37,4%	-11,2%

\* Son datos provisionales en este año.

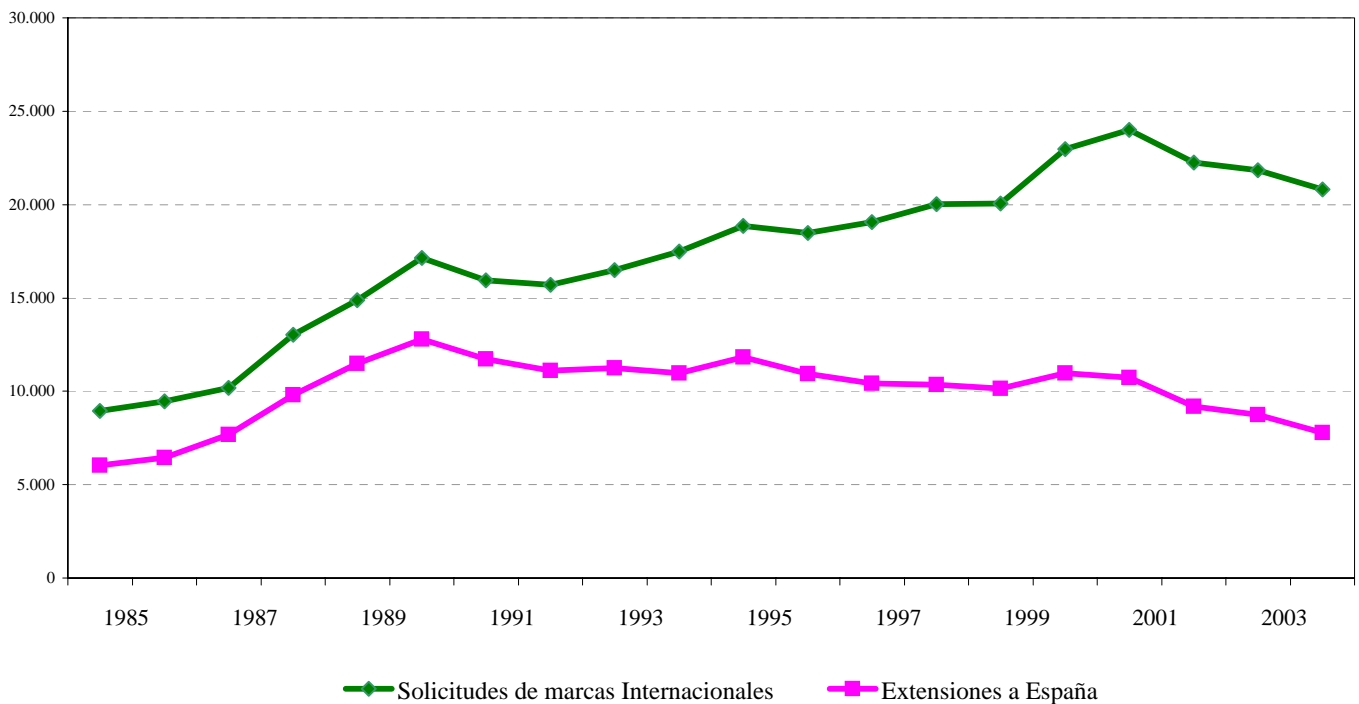

## 8.C MARCAS COMUNITARIAS

### 8.C.1 ACTIVIDAD DE LA OEPM EN RELACION CON LAS MARCAS COMUNITARIAS

#### 8.C.1.1 SOLICITUDES DE INFORMES DE BUSQUEDAS DE MARCAS COMUNITARIAS FRENTE A MARCAS NACIONALES E INTERNACIONALES

Años	Solicitudes de informes de búsqueda	$\Delta$ (+/-) Anual
1996	3.246	
1997	47.393	1360%
1998	32.183	-32,1%
1999	44.107	37,1%
2000	49.215	11,6%
2001	48.287	-1,9%
2002	39.830	-17,5%
2003	42.252	6,1%
2004	70.447	66,7%

Nota: Son informes solicitados por la OAMI

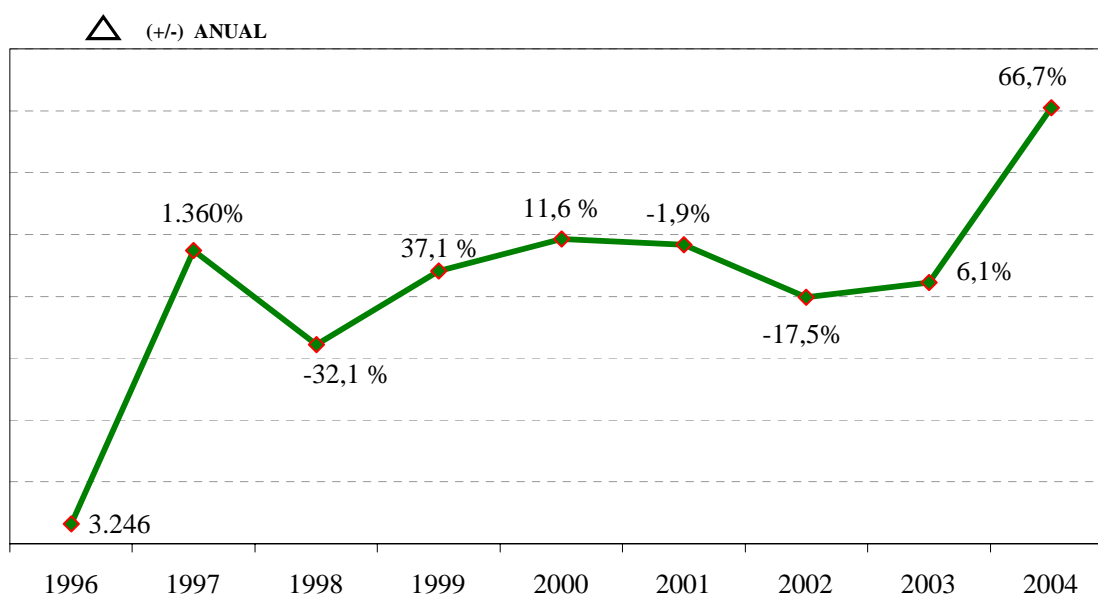

## 8.C.2 DATOS DE MARCAS COMUNITARIAS ( fuente:OAMI)

### 8.C.2.1 EVOLUCION DE LAS SOLICITUDES DE MARCAS COMUNITARIAS Y LAS DE ORIGEN ESPAÑOL, DESDE 1996

Año	Solicitudes Marcas Comunitarias	△ (+/-) Anual	Solicitudes de marcas comunitarias origen ES	△ (+/-) Anual
1996	43.131		2.794	
1997	27.275	-36,76%	1.468	-47,46%
1998	31.623	15,94%	1.965	33,86%
1999	41.277	30,53%	2.609	32,77%
2000	57.370	38,99%	3.466	32,85%
2001	48.899	-14,77%	3.426	-1,15%
2002	45.204	-7,56%	3.759	9,72%
2003	57.648	27,53%	5.690	51,37%
2004	58.129	0,83%	5.435	-4,48%

△ (+/-) ANUAL

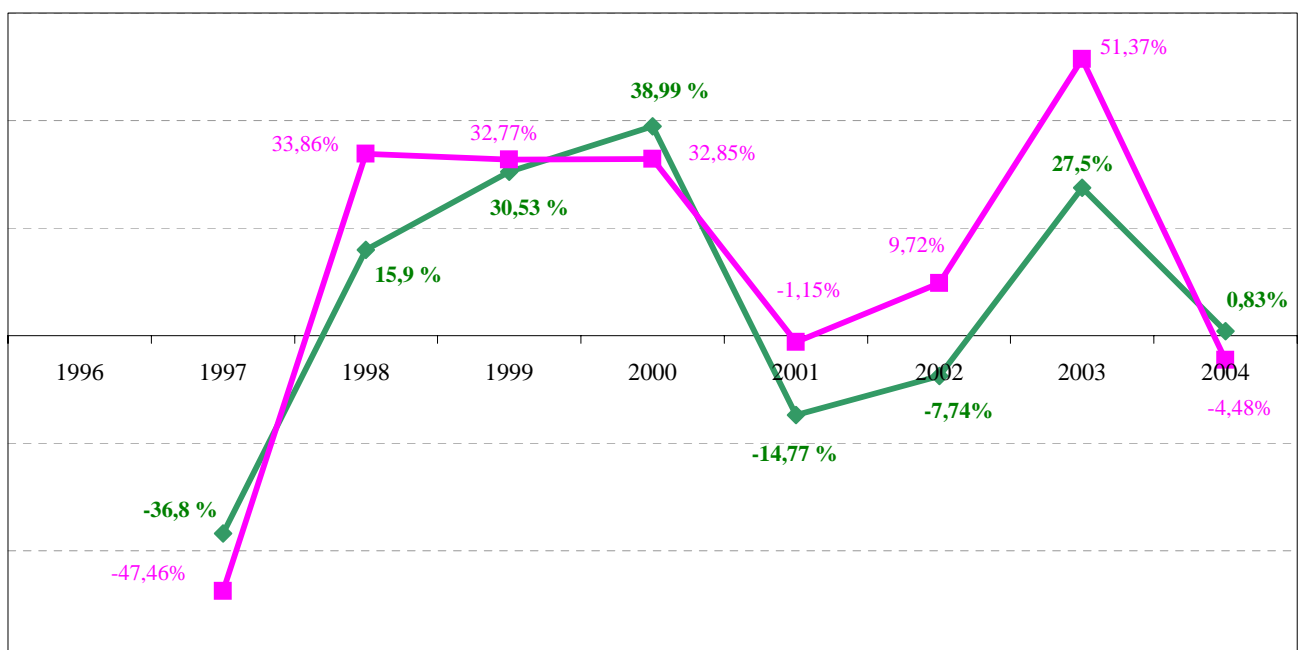

— Solicitudes Marcas Comunitarias

— Solicitudes de marcas comunitarias de origen ES

### 8.C.2.2 SOLICITUDES DE MARCAS COMUNITARIAS SEGUN SU IDIOMA DE SOLICITUD

Idioma	2004	$\triangle$ (+/-) 2004/2003	Total 1996/2004	% sobre Total	Idioma
<b>1º Idioma de solicitud</b>			<b>1º Idioma de solicitud</b>		
Inglés	22.347	-0,36%	149.532	42,43%	Inglés
Alemán	11.910	7,48%	69.374	19,68%	Alemán
<b>Español</b>	<b>6.064</b>	<b>-5,19%</b>	<b>28.562</b>	<b>8,10%</b>	<b>Español</b>
Francés	5.201	4,52%	27.956	7,93%	Holandés
Italiano	4.915	-1,13%	27.879	7,91%	Francés
Holandés	3.608	-13,08%	26.933	7,64%	Italiano
Sueco	1.172	-6,54%	8.526	2,42%	Sueco
Danés	998	-17,18%	7.013	1,99%	Danés
Portugués	416	-17,13%	3.203	0,91%	Filandés
Filandés	471	7,05%	2.420	0,69%	Portugués
Griego	263	12,88%	1.029	0,29%	Griego
Otros	764				
<b>TOTAL</b>	<b>58.129</b>	<b>0,85%</b>	<b>352.427</b>	<b>100%</b>	<b>TOTAL</b>
<b>2º Idioma de solicitud</b>			<b>2º Idioma de solicitud</b>		
Inglés	33.675	1,90%	188.528	53,49%	Inglés
Francés	13.162	-3,21%	96.008	27,24%	Francés
Alemán	4.031	0,62%	<b>24.720</b>	<b>7,01%</b>	<b>Español</b>
<b>Español</b>	<b>3.491</b>	<b>-1,63%</b>	23.131	6,56%	Alemán
Italiano	3.770	9,72%	20.038	5,69%	Italiano
No definido	0	-	2	0,00%	No definido
<b>TOTAL</b>	<b>58.129</b>	<b>0,85%</b>	<b>352.427</b>	<b>100%</b>	<b>TOTAL</b>

## NOMBRES COMERCIALES Y ROTULOS DE ESTABLECIMIENTO

	pag.
9.1 Solicitudes y concesiones de Nombres comerciales y Rótulos de establecimiento	
. Tabla.....	86
. Gráficos .....	87
9.2 Solicitudes de Nombres comerciales y Rótulos de establecimiento por CCAA., en relación con el nº de habitantes; Su actividad marcaria, 2004	
. Tabla.....	88
. Gráficos .....	89
9.3 Solicitudes de Nombres comerciales y Rótulos de establecimiento por país de origen, 2000-2004 .....	91

### 9.1 SOLICITUDES Y CONCESIONES DE NOMBRES COMERCIALES Y ROTULOS DE ESTABLECIMIENTO

	2000	2001	2002**	2003**	2004**
<b>SOLICITUDES</b>					
<b>RESIDENTES</b>	7.259	6.494	5.778	4.148	3.915
Nombres Comerciales	4.227	4.164	4.923	4.148	3.915
Rótulos de Establecimiento*	3.032	2.330	855		
<b>NO RESIDENTES</b>	11	13	19	14	13
Nombres Comerciales	2	4	17	14	13
Rótulos de Establecimiento*	9	9	2		
<b>TOTAL</b>	<b>7.270</b>	<b>6.507</b>	<b>5.797</b>	<b>4.162</b>	<b>3.928</b>
Nombres Comerciales	4.229	4.168	4.940	4.162	3.928
Rótulos de Establecimiento*	3.041	2.339	857	0	0
<b>CONCESIONES</b>					
<b>RESIDENTES</b>	6.322	6.867	4.758	4.383	3.873
Nombres Comerciales	3.276	4.352	3.153	4.094	3.870
Rótulos de Establecimiento*	3.046	2.515	1.605	289	3
<b>NO RESIDENTES</b>	25	10	10	13	12
Nombres Comerciales	3	0	1	13	12
Rótulos de Establecimiento*	22	10	9	0	0
<b>TOTAL</b>	<b>6.347</b>	<b>6.877</b>	<b>4.768</b>	<b>4.396</b>	<b>3.885</b>
Nombres Comerciales	3.279	4.352	3.154	4.107	3.882
Rótulos de Establecimiento*	3.068	2.525	1.614	289	3

\* A partir de la entrada en vigor de la Nueva Ley de marcas de 31 de julio de 2002, esta modalidad deja de existir.

\*\* *Nota:* A partir de la entrada en vigor de la Ley 17/2001, de la Ley de Marcas el 31 de julio de 2002, del sistema multiclase, repercute sobre el número de solicitudes al poder acumular una solicitud varias clases frente al sistema anterior de una solicitud por clase. En consecuencia, para utilizar criterios homogéneos con el periodo anterior, debe multiplicarse el número de solicitudes por el ratio, que es el número medio de clases por solicitud que se están presentando tras la entrada en vigor del sistema "multiclase". El resultado está recogido entre paréntesis. Para el año 2004 el ratio ponderado es de 1,46.

## EVOLUCION DE SOLICITUDES DE NOMBRES Y ROTULOS

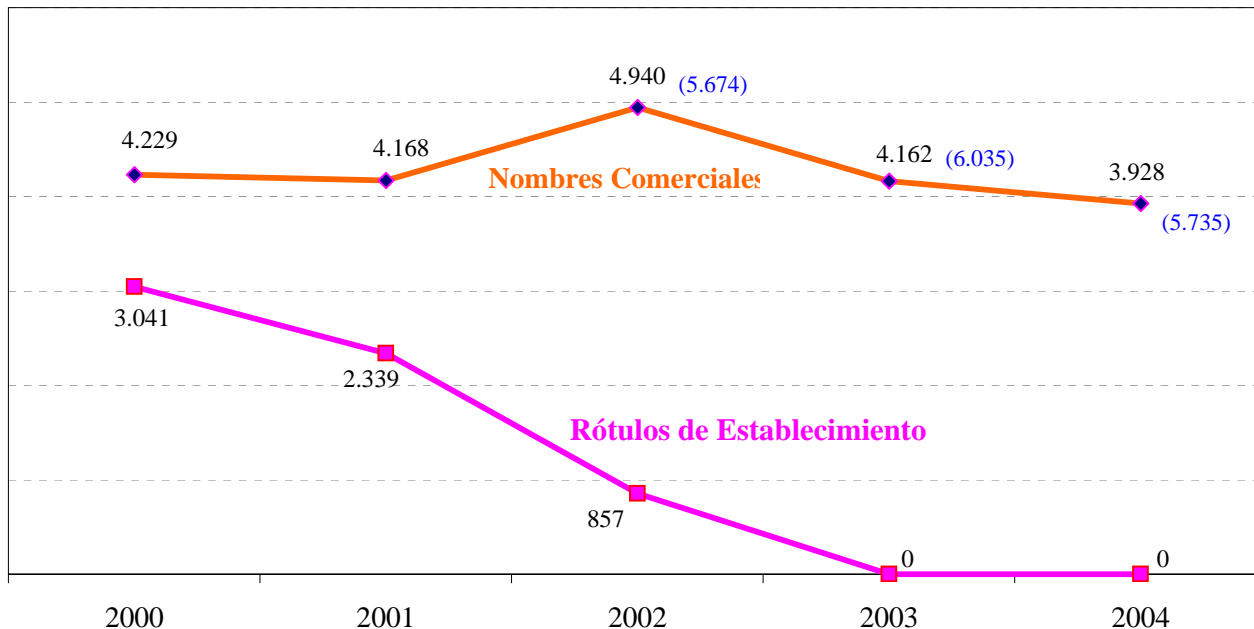

■ A partir de la entrada en vigor de la Nueva Ley de marcas de 31 de julio de 2002, esta modalidad deja de existir.

**Nota:** A partir de la entrada en vigor de la Ley 17/2001, de la Ley de Marcas el 31 de julio de 2002, del sistema multiclase, repercute sobre el número de solicitudes al poder acumular una solicitud varias clases frente al sistema anterior de una solicitud por clase. En consecuencia, para utilizar criterios homogéneos con el periodo anterior, debe multiplicarse el número de solicitudes por el ratio, que es el número medio de clases por solicitud que se están presentando tras la entrada en vigor del sistema "multiclase". El resultado está recogido entre paréntesis. Para el año 2004 el ratio ponderado es de 1,46.

## SOLICITUDES DE ROTULOS Y NOMBRES COMERCIALES SEGÚN SU ORIGEN, 2004

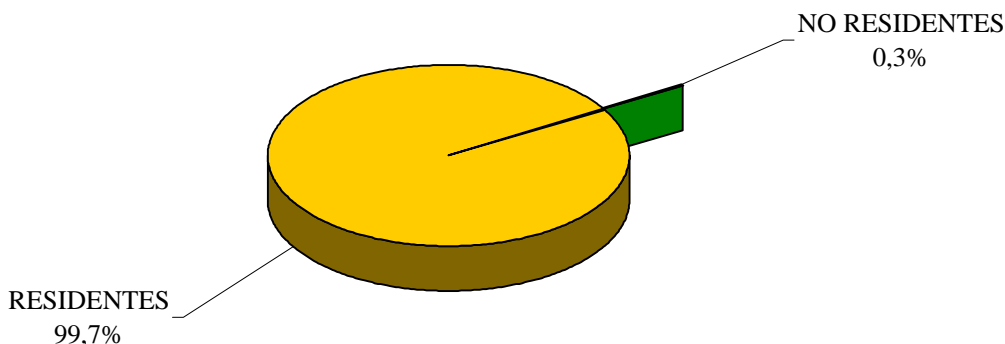

**9.2 SOLICITUDES DE NOMBRES COMERCIALES POR CC.AA.  
POR CC.AA., EN RELACION CON EL Nº DE HABITANTES; SU ACTIVIDAD MARCARIA, 2004**

COMUNIDADES AUTONOMAS	SOLICITUDES			HABITANTES		ACTIVIDAD MARCARIA		
	Número	% Variación Anual	% sobre Total residentes ES	Número	% Habitantes/ Total ES	Ratio solicitudes/ Millón habitantes	desviación sobre la media	
ANDALUCIA	545	0,55%	13,92%	7.357.558	18,01%	74	-23%	
ARAGON	205	25,00%	5,24%	1.204.215	2,95%	170	78%	
ASTURIAS (PRINCIPADO DE)	60	30,43%	1,53%	1.062.998	2,60%	56	-41%	
BALEARES (ISLAS)	109	13,54%	2,78%	841.669	2,06%	130	35%	
CANARIAS	204	-21,54%	5,21%	1.694.477	4,15%	120	26%	
CANTABRIA	21	5,00%	0,54%	535.131	1,31%	39	-59%	
CASTILLA-LA MANCHA	115	1,77%	2,94%	1.760.516	4,31%	65	-32%	
CASTILLA Y LEON	172	9,55%	4,39%	2.456.474	6,01%	70	-27%	
CATALUÑA	594	-18,96%	15,17%	6.343.110	15,53%	94	-2%	
COMUNIDAD VALENCIANA	489	-16,41%	12,49%	4.162.776	10,19%	117	23%	
EXTREMADURA	46	-31,34%	1,17%	1.058.503	2,59%	43	-55%	
GALICIA	162	3,18%	4,14%	2.695.880	6,60%	60	-37%	
MADRID	778	10,04%	19,87%	5.423.384	13,28%	143	50%	
MURCIA (REGION DE)	57	-25,97%	1,46%	1.197.646	2,93%	48	-50%	
NAVARRA (COMUNIDAD FORAL DE)	59	3,51%	1,51%	555.829	1,36%	106	11%	
PAIS VASCO	254	-12,41%	6,49%	2.082.587	5,10%	122	27%	
RIOJA (LA)	43	-38,57%	1,10%	276.702	0,68%	155	62%	
CEUTA Y MELILLA	2	-71,43%	0,05%	137.916	0,34%	15	-85%	
NO CONSTA	0	-	0,00%					
<b>TOTAL</b>	<b>3.915</b>	<b>-5,62%</b>	<b>100%</b>	<b>40.847.371</b>	<b>100%</b>			
<b>MEDIA EN ESPAÑA</b>							<b>96</b>	

Nota: El censo demográfico definitivo, actualizado al 31 de diciembre del 2001

**SOLICITUDES DE NOMBRES COMERCIALES POR CCAA, EN LA RELACION CON EL Nº DE HABITANTES; SU ACTIVIDAD MARCARIA, 2004**

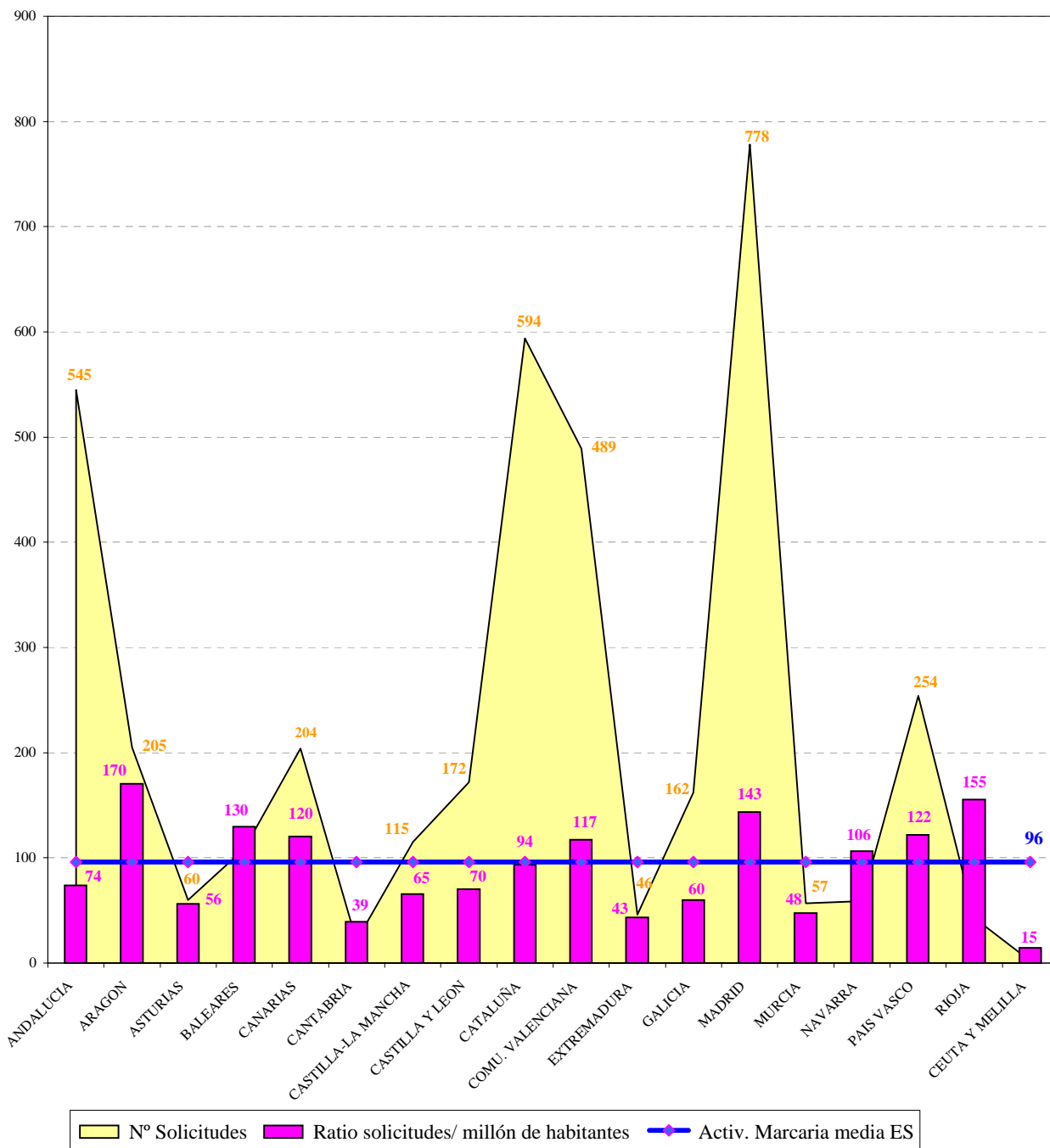

**SOLICITUDES DE NOMBRES COMERCIALES POR CC.AA. 2004**

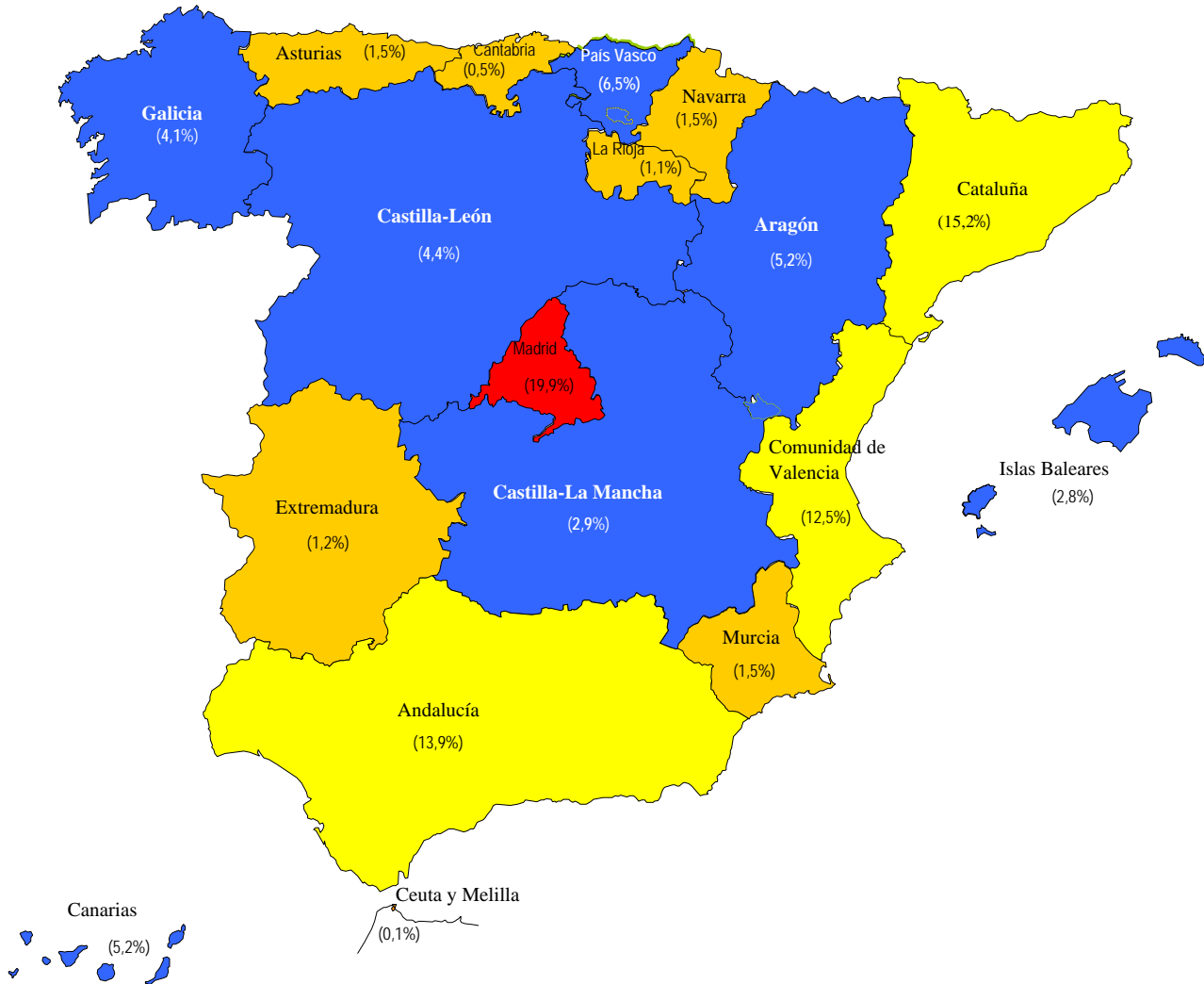

**Solicitudes de:**

- de 0 a 100
- de 101 a 300
- de 301 a 700
- de 701 a 1.000

### 9.3 SOLICITUDES DE NOMBRES COMERCIALES Y DE ROTULOS DE ESTABLECIMIENTO POR PAIS DE ORIGEN, 2000-2004

Código	País de origen	2000	2001	2002	2003	2004
AD	ANDORRA	0	1	0	0	0
BG	BELGICA	0	0	0	0	1
BM	BERMUDAS	0	1	0	0	0
BZ	BELICE	0	0	0	0	1
CH	SUIZA	0	1	2	0	0
DE	ALEMANIA	0	1	1	0	3
DO	REPUBLICA DOMINICANA	0	0	1	0	0
EC	ECUADOR	0	0	0	1	0
ES	ESPAÑA	7.259	6.494	5.778	4.148	3.915
FI	FINLANDIA	0	0	0	1	1
FR	FRANCIA	2	2	0	2	3
GB	REINO UNIDO	7	0	1	0	0
IS	ISLANDIA	0	0	1	0	0
IT	ITALIA	0	1	0	3	0
PT	PORTUGAL	0	1	1	2	0
SE	SUECIA	0	5	6	0	0
VE	VENEZUELA	0	0	0	1	0
UY	URUGUAY	0	0	0	2	0
US	ESTADOS UNIDOS	1	0	0	0	1
OTROS		1	0	6	2	3
<b>TOTAL</b>		<b>7.889</b>	<b>6.507</b>	<b>5.797</b>	<b>4.162</b>	<b>3.928</b>

\* A partir de la entrada en vigor de la Nueva Ley de marcas de 31 de julio de 2002, la modalidad de rótulos de establecimiento, deja de existir.

\*\* A partir de la entrada en vigor de la Ley 17/2001, de la Ley de Marcas el 31 de julio de 2002, del sistema multiclase, repercute sobre el número de solicitudes al poder acumular una solicitud varias clases frente al sistema anterior de una solicitud por clase. En consecuencia, para utilizar criterios homogéneos con el periodo anterior, debe multiplicarse el número de solicitudes por el ratio, que es el número medio de clases por solicitud que se están presentando tras la entrada en vigor del sistema "multiclase". El resultado está recogido entre paréntesis. Para el año 2004 el ratio ponderado es de 1,46.

## RECURSOS

	pag.
<b>10.A RECURSOS ADMINISTRATIVOS</b>	
10.A.1 Evolución de las interposiciones y resoluciones de recursos	
. Tabla .....	93
. Gráfico .....	93
10.A.2 Nivel de resolución en los recursos administrativos	
. Tabla .....	94
. Gráfico .....	94
10.A.3 Interposiciones y resoluciones de recursos por modalidad	
. Tabla .....	95
. Gráfico .....	96
<b>10.B RECURSOS CONTENCIOSOS ADMINISTRATIVOS *</b>	
10.B.1 Interposiciones y resoluciones	
. Tabla .....	97
. Gráfico .....	97

*\* los datos han sido facilitados por el Dpto. de Coordinación Jurídica y Relaciones Internacionales*

## 10.A RECURSOS ADMINISTRATIVOS

### 10.A.1 EVOLUCION DE LAS INTERPOSICIONES Y RESOLUCIONES

Años	Interposiciones	$\Delta$ (+/-) Anual	Resoluciones	$\Delta$ (+/-) Anual
1987	6.551		6.778	
1988	6.130	-6,43%	8.452	24,70%
1989	6.149	0,31%	7.487	-11,42%
1990	7.286	18,49%	7.374	-1,51%
1991	11.664	60,09%	7.694	4,34%
1992	10.919	-6,39%	9.061	17,77%
1993	10.457	-4,23%	11.212	23,74%
1994	9.996	-4,41%	12.879	14,87%
1995	16.259	62,66%	14.443	12,14%
1996	15.749	-3,14%	17.384	20,36%
1997	11.232	-28,68%	14.798	-14,88%
1998	9.991	-11,05%	9.582	-35,25%
1999	11.228	12,38%	7.985	-16,67%
2000	10.332	-7,98%	8.564	7,25%
2001	14.344	38,83%	11.114	29,78%
2002	12.032	-16,12%	15.204	36,80%
2003	7.552	-37,23%	12.721	-16,33%
2004	5.852	-22,51%	8.265	-35,03%

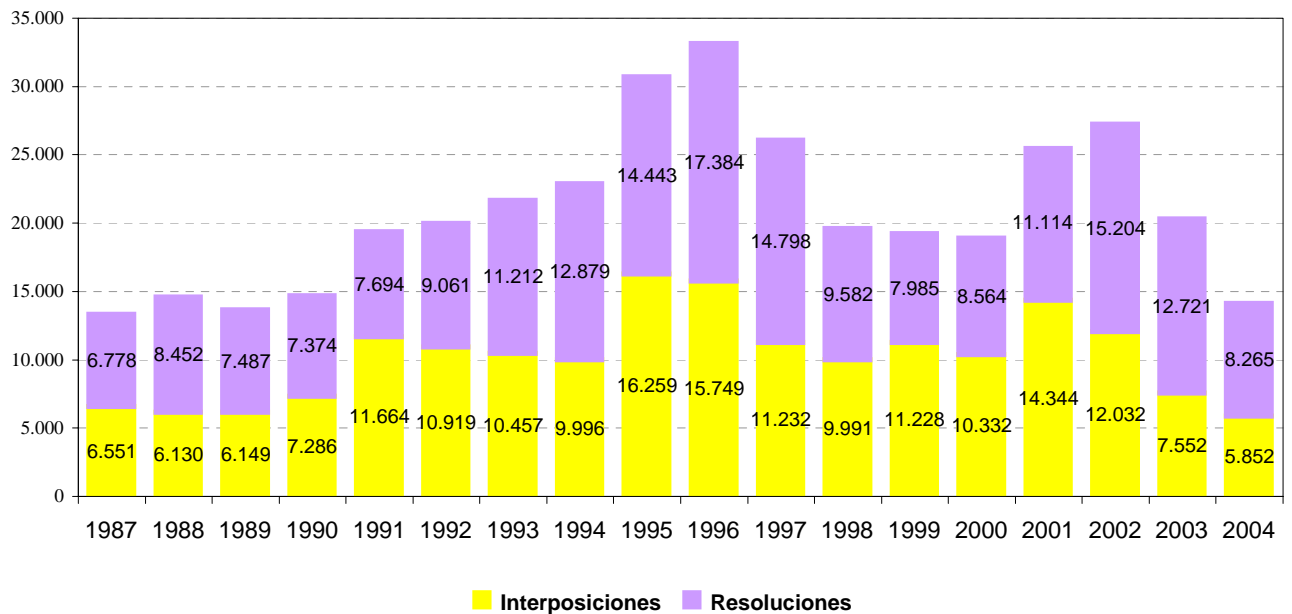

### 10.A.2 NIVEL DE RESOLUCION EN LOS RECURSOS ADMINISTRATIVOS

	2000	2001	△ (+/-) Anual	2002	△ (+/-) Anual	2003	△ (+/-) Anual	2004	△ (+/-) Anual
<b>NIVEL DE RESOLUCION</b>									
Desestimados	6.037	7.822	30%	10.295	32%	8.533	-17%	5.919	-31%
Estimados	2.527	3.292	30%	4.909	49%	4.188	-14,7%	2.346	-44,0%
Total	8.564	11.114	30%	15.204	37%	12.721	-16%	8.265	-35%
<b>DATOS EN TANTOS POR CIENTO</b>									
Desestimados	70%	70%		68%		67%		72%	
Estimados	30%	30%		32%		33%		28%	

Nota: Los desestimados comprenden las desestimaciones, inadmisiones y desistimientos

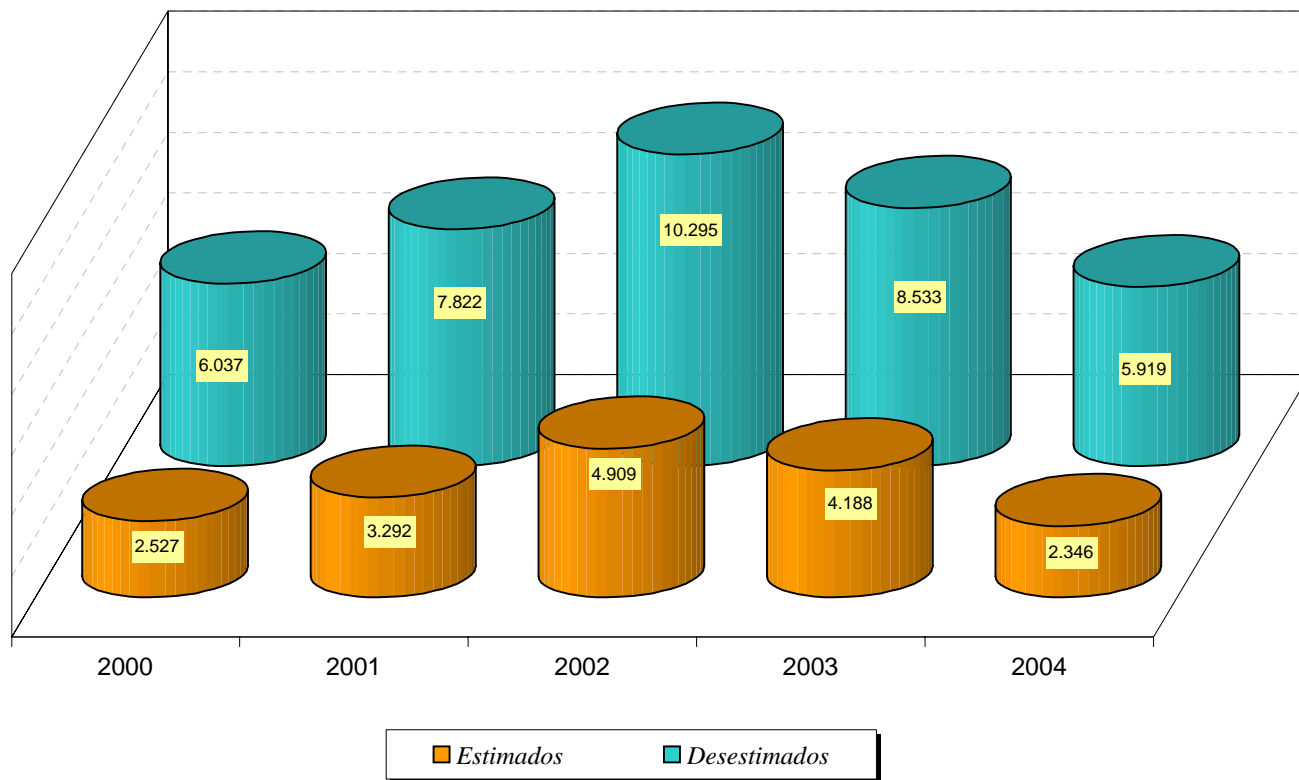

### 10.A.3 RECURSOS ADMINISTRATIVOS POR MODALIDAD

Modalidad	2000	2001	△ (+/-) Anual	2002	△ (+/-) Anual	2003	△ (+/-) Anual	2004	△ (+/-) Anual
<b>INTERPOSICIONES</b>									
Marca Nacional	7.860	11.566	47%	9.807	-15%	5.608	-43%	4.661	-17%
Marca Internacional	1.376	1.255	-9%	1.006	-20%	1.164	16%	465	-60%
Nombres Comerciales	407	650	60%	474	-27%	344	-27%	305	-11%
Rótulos de Establecimiento	235	321	37%	228	-29%	77	-66%	4	-95%
Patentes	49	56	14%	40	-29%	37	-8%	99	168%
Modelos de Utilidad	242	278	15%	254	-9%	190	-25%	169	-11%
Modelos Industriales	118	180	53%	152	-16%	82	-46%	100	22%
Dibujos Industriales	22	24	9%	12	-50%	19	58%	20	5%
Recursos de revisión	23	14	-39%	59	321%	31	-47%	29	-6%
<b>TOTAL</b>	<b>10.332</b>	<b>14.344</b>	<b>39%</b>	<b>12.032</b>	<b>-16%</b>	<b>7.552</b>	<b>-37%</b>	<b>5.852</b>	<b>-23%</b>
<b>RESOLUCIONES</b>									
Marca Nacional	6.442	8.852	37%	12.586	42%	10.003	-21%	6.208	-38%
Marca Internacional	1.137	1.177	4%	1.287	9%	1.388	8%	990	-29%
Nombres Comerciales	427	360	-16%	691	92%	532	-23%	482	-9%
Rótulos de Establecimiento	194	264	36%	295	12%	249	-16%	63	-75%
Patentes	53	26	-51%	49	88%	43	-12%	46	7%
Modelos de Utilidad	167	265	59%	194	-27%	328	69%	296	-10%
Modelos Industriales	103	120	17%	73	-39%	120	64%	152	27%
Dibujos Industriales	16	21	31%	18	-14%	18	0%	26	44%
Recursos de revisión	25	29	16%	11	-62%	40	264%	2	-95%
<b>TOTAL</b>	<b>8.564</b>	<b>11.114</b>	<b>30%</b>	<b>15.204</b>	<b>37%</b>	<b>12.721</b>	<b>-16%</b>	<b>8.265</b>	<b>-35%</b>

## INTERPOSICIONES

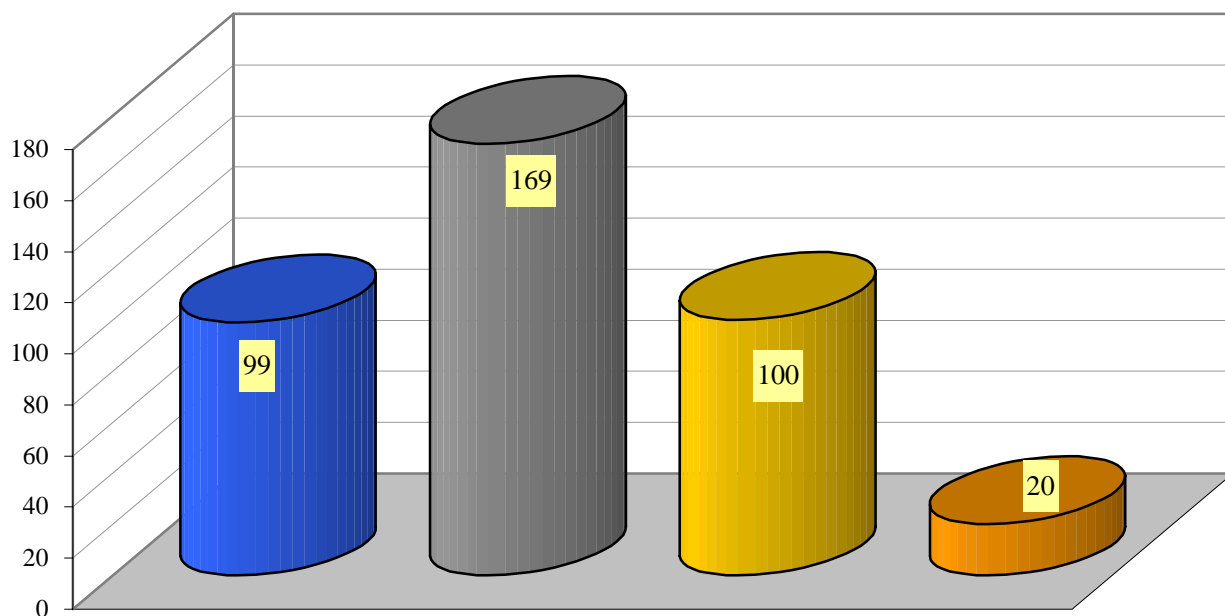

Patentes      Modelos Util.      Modelos I.      Dibujos I.

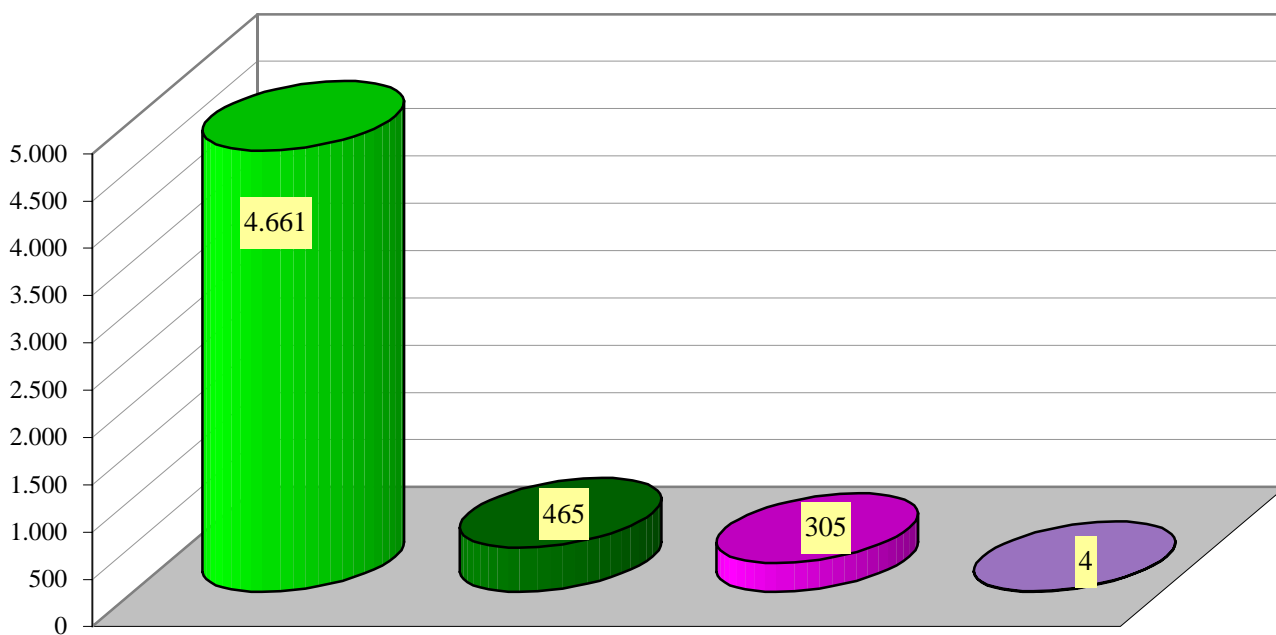

Marcas Nac.      Marcas Intern.      Nombres C.      Rótulos E.

## 10.B RECURSOS CONTENCIOSOS ADMINISTRATIVOS

### 10.B.1 INTERPOSICIONES Y RESOLUCIONES

	2000	2001	△ (+/-) Anual	2002	△ (+/-) Anual	2003	△ (+/-) Anual	2004	△ (+/-) Anual
INTERPOSICIONES (sentencias recibidas)	1.159	1.502	30%	1.504	0,13%	1.425	-5%	2.066	45%
RESOLUCIONES	1.254	1.629	-3%	1.635	24%	1.459	-11%	2.503	71,6%
• SENTENCIAS (Cumplimentadas)	1.074	1.421	32%	1.441	1%	1.288	-11%	2.308	79%
• • Desestimados en %	68%	69%		76%		68%		70%	
• • Estimados en %	32%	31%		24%		32%		30%	
• AUTOS (Cumplimentados)	180	208	16%	194	-7%	171	-12%	195	14%

